朝鮮日報 夕刊
二十一日(水)
本紙朝夕刊十二面

雷聲一過後도事態依然不變!

蔣介石、商震에對하야 中央軍六萬에 北進參戰電命!
二十九軍兵이 再出現하야 北平城內에 陣地構築

【南京二十日發同盟至急報】蔣介石氏는 今日 廬山出發에 際하야 平漢線 前線總指揮 商震에對하야 保定一帶에 集結을指令하야 中央軍六萬은 一齊히 北進參戰하라고 電命하얏다

【北平二十日發同盟】北平城內의 二十九軍은 戒嚴令施行에 當하지안키로 되엿든바 蘆溝橋의 日支再衝突을 理由로 同夜半부터 二十九軍兵士는 再次 市內의 要所要所에 出現하야 土嚢의"바리케이트"를 構築하엿다 이때문에 一時平穩하여젓든 北平城內는 벌서부터 다시不穩한 空氣가돌게되엿다

蔣介石

對日戰備强化決定
緊急軍事委員會에서

【南京二十一日發同盟】蔣介石은 二十日朝 中央軍官學校의 官邸에서 軍政部長 何應欽으로부터 前線의報告及中央軍整備에關한 報告를 밧고 뒤이어 外交部長王寵惠로부터 日本과의 外交交涉經過及 英米蘇駐在支那大使와 駐在國政府와의 折衝顚末에關한 報告를바든後 午前八時부터 軍事委員會 緊急會議를 召集하고 何應欽、王寵惠、程潛、俞飛鵬、張公權、王世杰等 參集하야 異常한 緊張裡에 時局對策을 協議한結果 滿場一致로 蔣介石이 聲明한 根本原則을 支持하고 非常時에 對處할 國民의 根本方策을 審議한後 如左한項目을 決定하엿다

一、對日戰備强化
一、英米蘇聯의外交工作推進
一、各部隊의戰時配備擔當

東海岸防備强化指令=【南京二十日發同盟】國民政府軍事委員會는 十九日山東、江蘇、浙江、福建、廣東各省의 軍事長官에게『戰事가 全國에波及할 念慮가잇다 海岸線防備를 嚴重히하야 敵軍의 進擊에 防備하라』고 指令을 發하얏다

聖上陛下御軫念
各宮殿下께서도御精勵

【東京電話同盟】惶悚하압시게도 聖上陛下께압서는 御避暑一週日로서 宮城에 還幸하압시사 酷暑中임에도 不拘하압시고 終日御政務를 轉하압시며 特히 事變勃發以來 갑작히 御多端하신 御模樣으로 拜察되며 我軍이 참을수업시 暴戾한 支那軍의 籠城한 宛平縣城에 膺懲의 一擊을 加한 廿日에는 特히 御軫念하압시사 廣田外相이 緊急閣議後 午後九時十分 急遽參內 御拜謁을 盼附하사 詳細히 北支情勢를 御聽取하압시엿다고 承聞된다 또時局의 中心인 三宅坂에 重責을 帶하시고 連日御精勵하시는 閑院參謀總長宮殿下 以各皇族께서도 기피時局을 御憂慮하시고 今夏에는 各宮殿下께서도 御避暑를 御中止하시엿다고 承聞된다

惶悚하시게도 閑院參謀總長宮殿下께서는 御七十三歲의 御高齡이심에 不拘하시고 連日連夜의 御軍務로 御奔忙하시고 各將官을爲始하야 靑年將校等에 여러가지御質問을하시여 皇軍의柱石으로서 敬慕를 集中하고게시며도 伏見軍令部總長宮殿下께서도 御同樣 連日 御精勵하시며 梨本元帥宮殿下께서는 二十四日 御西下 京都武道大會에 臨하실 御豫定을 或御中止하실지도 모른다고 承聞된다

또 高松宮殿下께서는 例年가트면 中野御別莊으로 가실터인데 今夏는 每朝八時五十分 御出門 軍令部에 御出仕 猛暑를 무릅쓰시고 夕刻까지 御勤務하신다 또 騎兵第十五聯隊에 御勤務하시는 三笠宮殿下께서는 時局의重大에 緊張한 將兵의 御訓練에 炎天下에 御激務를 繼續하시사 側近者를 爲始하야 將兵一同이 모두 恐懼感激하고잇다 東久邇、朝香 兩軍事參議官宮殿下를 奉始하와 賀陽騎兵第十六聯隊長宮殿下 伏見、竹田、北白川各宮殿下께서도 御同樣 御精勵하시사 惶悚하시게도 皇軍의 御模範이 되시여게시다고 拜察된다

또閑院參謀總長宮、梨本宮同妃 李王各殿下께서는 宮城及大宮御所에 御伺候 三陛下께 暑中御人事를하시엿다

久邇宮妃殿下
女王御分娩

【東京電話同盟】久邇宮朝融王妃知子女王殿下께서는 二十一日午前四時八分 御分娩 女王을 御誕生하시다 御母子 모두 御健全하시다고 拜聞된다

衝突危險緩和?
八寶山一帶馮治安三十七師 石友三의保安隊와交替하면

【北平二十一日發同盟】十九日夜 發端한 蘆溝橋附近에서 支那軍의 不法射擊에 對한 我方의最後的 通牒에 對하야 期限인二十日正午에 이르러서도 支那側으로부터 回答이오지안흘뿐아니라 오히려 數回에 亘한不法射擊을 反復한結果 드듸여 我部隊는 蹶起하야 膺懲의射擊을敢行하고 支那軍陣地를 沈默시켯든바 宋哲元은 衙門口、八寶山一帶에잇는 馮治安麾下의三十七師를 二十一日午前十時부터 正午까지의 사이에 後方에 撤退시키고 石友三部下의 保安隊와交替시킬것을 約하엿스므로 我方은그實行을 監視하는同時에 誤解防止를爲하야 日本側代表中島 笠井三軍事顧問은 櫻井 [illegible] 旅長以下의 支那側委員과함께 二十一日早朝 現地에 赴하게되엿다 는데 右三十七師와 保安隊의交替가 圓滿히 實行되면 蘆溝橋附近의 日支衝突의危險만은 除外되여 事態擴大는 겨우免하게될것이다

八寶山三十七師
保安隊와交替完了?

【衙門口二十一日發同盟】八寶山方面의 第三十七師部隊는 日本代表中島 笠井兩軍事顧問及支那側代表 程希賢旅長立會下에 撤退를開始하엿다

【北平廿一日發同盟】二十日宋哲元으로부터 我方에公約한바에依하야 衙門口에잇는 馮治安麾下의 第三十七師와 石友三部下의 保安隊와의交替는 二十一日正午頃에는 完了할模樣이다 그리고 衙門口의 右馮治安部隊는 爲先 西苑의兵營에 撤退할 豫定이라한다

中央軍大部隊
上海包圍

【上海二十日發同盟】孫連仲麾下의 八十八師(師長孫元良)는 十九、二十兩日에 常州로부터 또八十七師(師長王敬久)는 揚州로부터各各 其上海方面으로向하야 移動을開始하고 따로浙江駐屯軍도 松滬方面으로 移動中인데 中央軍의 大部隊는 大上海包圍의 陣勢를 取하고잇다

國府整軍에邁進
陸空軍現有勢力

【東京電話同盟】南京政府의 國軍統一은各地에 分散割據한軍閥에對한 中央軍服參加로서 開始되엿는데 이結果軍整統一은 大略完成의域에 到達하엿다 今年六月二十一日 軍政部長 何應欽은 中央黨部紀念週를當하야 中央及地方委員 約七百名에 對하야『支那軍整頓』에關한 軍當局의 見解를述하고 今後 國軍으로서의 體勢完實을强調하엿다 그리고 南京政府는 傭兵制度로부터 徵兵制度로 轉換을企圖하야 兵役法을 一九三三年發布하고 一九三六年三月一日부터 施行하기로되엿는데 아직全面的으로 實行하기까지에는 到達치못하엿스나 局部的으로는 徵兵制를 實施하고잇스며 漸次全國的으로 이를 擴大하야 徵兵制度를 確立케될것이라고 생각된다 支那陸軍의 總兵力은 約二百萬으로서 全人口四億에 對하야 그比率은約二百分之一로되여 列國의 人口에 對한平衡比率은 相當히 高位이다 그內譯을보면 中央軍四十七師四十八萬 中央傍系軍四十五師四十六萬 舊東北軍十五師十一萬 廣東軍十師十二萬 廣西軍約七師五萬 宋哲元軍(二十九軍)四師八萬、山西軍約八師九萬 山東軍約五師六萬 萬福麟軍約三師二萬 馮占海軍一師二萬 四川諸軍約二十六師二十五萬 其他邊境軍約十五師二十六萬合計二百萬이다 支那空軍은 滿洲事變上海事變後 整備를進行하야 昭和九年航空委員會를設立하고 全面的統一에努力한結果 今年六月現在中央陸軍所屬空軍 八百五十機 同海軍所屬機二十機 廣西、四川、雲南各軍이 若干機를가지고잇서 合計九百四十機에達한다 中央의空軍은 九中隊三十一隊로서 그機數는 第一戰機六百五十機 第二戰機二百機이다 戰鬪機百七十機 爆擊機二百三十五機 偵察機二百八十機라한다 空軍의主力은 南昌에本據를두고一部를西安、成都、漢口、廣東에配備하고 따로 杭州(學生四百名) 洛陽(學生三百名)에 兩航空學校를設置하엿다 操縱士는現在支那人九百名을가지고 大部分이航空學校出身의 優秀한者이다

英紙、漸次事態靜視

【倫敦二十日同盟特派員發】二十日倫敦各紙는 早版으로 宛平에잇는 日支兩軍衝突事件을 全面 [illegible]

敵軍、再攻擊時에는 殲滅할萬全準備整頓
二十日午後戰鬪經過를說明한後에 鈴木參謀 決意披瀝

【西五里店에서二十日同盟特派員發】二十日午後 戰鬪後 鈴木參謀는 戰鬪經過를 說明한後 今後의 方針에對하야 如左한 決意를 말하엿다 我方은 繼續하야 嚴重히 敵軍을 監視한다 萬若 敵이 다시攻擊을한다면 即時 이에殲滅的 打擊을 加할準備가잇다

斷乎膺誅=河邊部隊長談 【西五里店二十日同盟特派員發】完膺함이 업기까지 膺懲射擊을 終了한後 河邊部隊長은 ○○司令部에서 左와如히 말하엿다 膺懲의 目的은 完全히 다하엿스나 어데까지던지 嚴重監視를 繼續하야 彼가反省치안흐면 또다시 斷乎한 膺誅를 加하지안흐면 아니된다

田尻書記官天津急行

【上海二十日發同盟】田尻書記官은 天津滯在中인 川越大使의 招電에 際하야 明二十一日午後上海出發 飛行機로 天津에 急行하야 國府의對日態度 其他緊迫된 各地의情勢를 詳細報告하고 協議하기로 決定하엿다

中央軍北上繼續

【漢口二十日發同盟】漢口經由로 北上하는軍隊는 依然陸續不絕하야 增加하는模樣인데 支那側의 調査에依하면 江西省에잇든 第七十七師는 十五、十六、十七三日間에 亘하야 北上하고 貴州의 第五師는 湖南省經由十九日漢口에到着하야 即日鄭州로向하엿다 또所屬不明의 工兵三個大隊는材料를 列車에滿載하야 北上하고 廬山에서 訓練을밧고잇든 第百六十九師의 將校數十名은 十九日夜北上하얏다 그리고 湖北省感飛行場에는 七十臺의 飛行機가 待機하고잇다

北支에關한
英下院의質問

【倫敦二十日發同盟】英外相이든氏는 二十日午後 英國下院에서 勞働黨首領아트리氏의 北支事變에關한 質問에對하야 左와如히 述하엿다 北支情勢에關하야 昨日말한以外에 새로운情勢는업다 南京政府의 對日回答內容은 아직 報告를 接하지못하엿고 蔣介石氏의 國民에對한 眞意에對하야 [illegible]

事變解決이遲延되면 財政破綻을惹起
孔氏蔣氏에停戰要望

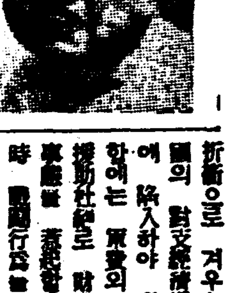

【上海二十一日發同盟】目下倫敦에 滯在中인 財政部長 孔祥熙氏는 北支事變이 支那財界金融界에 與하는 影響이 重大한것을 憂慮하고 二十日倫敦으로부터 國際電話로 在南京의 財政部次長 徐堪에게 最近國內情勢를 聽取하고 여러가지指令을 與하엿다 確聞하면 蔣介石에 對하야 事變으로 中國의 海外信用을 失墜함이 甚하야 今回渡歐 [illegible] 折衝으로 겨우有望視되고잇든 [illegible] 大困難에 陷入하야 事變解決을 遷延함에는 軍費의 增大와 列國의 援助杜絕로 財政破綻의 最惡의 事態를 惹起할念慮가잇슴으로 即時 戰鬪行爲를 中止하고 速히 時局收拾을圖하기바란다고 要請한模樣이다 (寫眞은 孔部長) [illegible] 이다 그리고 日本과一 [illegible] 지 [illegible] 가업다

人心領導次
中央情報委員會設置

南總督은 就任以來半島統治의 根本精神周知徹底와 民心의歸一을 强調하고 그具現化를 期하야 關係各局課에 立案을命하야 文書課가 中心이되여 調査研究中이든바 現下非常時局에 際하야 [illegible] 人心의 領導가 緊要하다고 認定하게되엿스므로 今回總督府部內에『朝鮮中央情報委員會』를 新設하게 되엿다 同委員會의 使命은『情報及啓發宣傳에關한 重要事項을 調査審議함』에잇다 委員에는 總督府各局長、官房各部課長、京畿道知事、軍參謀長、鎭海要港部參謀長、憲兵司令官이 任命又는 委囑되고 幹事長에는 文書課長이 當하고 幹事에는 關係課長十四名、事務官三名、中樞院書記官、陸海軍御用掛、其他書記 若干名으로서 組織되여 第一回會合은 大野委員長 渡東中이기때문에 相當히 遲延할 모양인데 明二十二日委員會規程을 公布하고 即日實施하게되엿다

北支事變經費
第二豫備金에서

【東京電話同盟】政府는 北支事變의 經費는 陸軍省所管에서 一千十九萬八千二百二十三圓을 第二豫備金으로부터 支出하기로 決定하고 勅裁를經하야 二十一日官報로서 公示하엿다

塘沽、大沽支那軍
陣地構築

【天津二十日發同盟】塘沽方面의 支那軍은 大沽의上流 約八百米의 地點에 散兵濠를 構築하고 機關銃을가진 四、五百의 部隊가 이에占據하고 잇다한다 그리고 大沽駐屯의 支那軍도 同地山鐵에 陣地를 構築하고 敵對行爲를 示하엿슴으로 塘沽大沽方面에서도 非常한 緊張을 呈하엿다

古島一雄氏召喚
軍民離間的言動으로

【東京電話同盟】東京憲兵隊에召喚된 古島一雄氏는 去六月二十日長野縣의 縣立師範學校講堂에서열리는 信濃敎育會總會에 招聘되여 그席上 縣下中小學校敎員一千五百名에對하야 門外不出의 秘密事項임으로 筆記를 中止하기바란다고 立會한 新聞記者의 速記를 中止시키고 近頃社會不安은 實情을 잘알지못하기때문이다 고 前提하고 某事件의 內容其他에關하야 約二時間동안講演하야 軍民離間的言動이 잇섯다 當時 警察官이 臨席치안헛기때문에 長野縣에서는 警察、學務兩部長을 爲始하야 縣知事의 責任問題까지 大問題를 惹起한것인데 當局에서는 治安警察法第九條에 抵觸된다고 하야 召喚되것이다

[illegible] 을遣하야"선세이슌"하게 報道하엿는데 漸次적거取扱하야 結局 今回事變도「東洋의 取引에依하야 最後의 局面에서 解決할것이다」고 樂觀的觀測을내리엿다 英政府에 到達한 公報는 大體 同一한 趣旨의 模樣인데 帝國大使館은 事變經過를 明白하기爲하야 二十日午後 同盟通信社의 英文放送을 外務省으로 通告하는同時에 이를 各新聞社에 發表하고 英國陸軍省의"콤뮤니케"에도 右同盟通信社의 放送을 너헛다한다

南方偵察次軍用機登程

【北平廿一日發同盟】我軍用機○○機는 二十一日 午前十時 北平上空을 通過하야 勇躍南方으로 機影을 감추엇다=陸軍省檢閱濟=

하야 支那軍의 撤退狀況監視及中央軍의 北上을 備키爲하야

루大統領

米國루大統領
中立法不適用暗示

【華府二十日發同盟】米國政府가 日支紛爭에對하야 中立法을 發動할지 그與否는 北支情勢逼迫과함께 매우 注目되는데 루즈벨트大統領은 二十日 新聞記者團과의 會見에서『日支兩國에 中立法을 適用할려인가』하는 記者團의 質問에對하야『그것은 무슨意味인가』고反問하야 只今 即時 中立法을 適用할意向이 업는것을 暗示하엿다

人事·集會

◀安容純氏(大東商業敎員)身病으로辭職하고興南鄕里에歸하야療養할次로昨廿日離京
◀劉鳳榮氏(本社社員)廿日午後八時 府內昭格町五九番地 自宅에서慘慽(長女)

八面鋒

◇ 淸州郡內의 模造眞珠 年産額이 十萬圓以上。
◇ 眞品을 珍重히 역이는것이 사람의 人情이라하면 이것을 利用하야 假眞品을 生産하는것도 商略의 一策。
◇ 人造의流行은 現代의 一特徵이니 金剛石、琥珀、珊瑚、金等은勿論、高價品 珍貴品처노코 代用品이업는것이업다。
◇ 虛榮의滿足을 爲함이라 하면 너무나單純한說明、人造絹따위에 이르러서는 實用品도介在。
◇ 生活의利便을爲한다하면 꼭 天然品이라야 될理도업는일。
◇ 不足한天然資源을 人力으로 補充함은亦是現代人文의자랑。
◇ 模造品이라도 그것이 生活上 需要品만되거든 만히만들자 그리하야 우리의生活도 남과 近似한 程度까지라도向上식히자。

私校統制强化策

廢校手續、維持方法 今後는許可制로

從來의屆出制를斷然變改 設立者任意權剝奪

총독부 학무국에서는 염원(鹽原) 학무국장 신임초에 사립학교규측을 개정하야 당국의 사립학교 통제를 일층강화케되엿다 즉 개정의요점은 종래계출제이든 사립학교의 유지방법 수업료와 입학료의 변경, 사립학교의 폐지등을 인가제로개정하야 십이일 총독부령제구십호로서 발표실시하기로되엿다 원래사립학교는비록 사인(私人)의 경영으로는 되여잇스나 그설립이 국가적사명을 가진영구적시설임으로 나날이 그내용의 개선 충실을도모하야 본래사명의 달성에노력하여야 할터인데유지방법의 변경 가튼것은 그내용여하에 따러서 직접학교의시설경영에 영향이 지대할뿐아니라 존속에도관련되는문제이며 또수업료, 입학료에대하야도 최근 생도부형의 부담이 더욱과중하게 되는이때에 이것을 설립자의 임의재량에맛기어 엇더케든지 할수잇도록 되는것은 현하실정상 적합지안흔것이라하야 이번에개정한다는것이고 또이번에 개정되는것중에 제일중요하다고 할만한사립학교폐교를 인가제로 개정하는사립학교규측제오조는다음과갓다

私立學校規則第五條 私立學校를廢止하랴는時는 特別한規程이잇는것을 除한外에는 設立者가遲滯업시 此를朝鮮總督에게 屆出할일(舊)

第五條私立學校를 廢止하랴는時는其事由 生徒의處分方法及廢止期日을 가추어 朝鮮總督의認可를受할일(新)

이가티하야 일단학교로서인가설립된이상 유지방법 수업료입학료의 변경과 폐지에관하야모두당국의 인가미테 할수잇슬만큼당국의 사립학교에대한 감독은일층강화되는터이다

이상과가티 종래계출제도이든 사립학교폐지를 이번에인가제로개정함에따러 금후로는내외국인을물론하고 이미설립한학교를 임의로폐교할수는 도저히업게될모양인데 이것은 총독부당국에서 지난봄이래 미순회경영의 각학교폐지문제에 심각한자극을바든것도 그개정하게된 동기의하나이다

問題中의宣教會學校 適用與否가問題

注目되는當局의處置

별항과가티 사립학교규측을개정하야 그유지방법과 폐지에관하여 당국의인가를바터야 될수잇슬만큼 사립학교에대한 당국의 감독은 일층강화하게되엿는데 이번에개정되는부분중 일부는종래에도 당국의량해를 어더야할수잇게되여온것도잇스나 이가티법령을 개정케됨에 그감독은보다더엄중케됨것은 물론이다 그런데 이번개정된 규정중에특히 중목되는바는 학교의폐지에관하야

사립학교를 폐지하는 그사유와생도의 처분방법급 폐지기일을 가추어 총독의 인가를 바터야한다

는조목이 당장문제되여잇는 예수교장로회 계통학교에 대하야 어떠케 저촉되겟느냐 하는것이 주목되는바이다 선교회측에서는 전라도방면의 남장로측 열개소학교와 북장로회측의 평양숭실 세학교는 아직페교신청은 하지 안헛스나 금년봄부터 폐교를전제로하고 벌서 입학생 모집까지 중지하고 잇는데 당국으로서는 그간에도 선교회측에 대하야 학교를폐지한대도 기왕잇는 학생은 졸업식혀야한다는내의에 의하여 그리한것이라하지만 이번에 폐교수속은 인가를바터야 된다는이상 그사유가온당하나 어떠냐하는것도 론의되여야 할것이고 또유지방법에대해서도 당국의인가를 밧게되는이상 종래와가티 계출에 의하야 폐교를 하든때와는 사정이 딴판이된다 따라서 선교회계통의 학교를 폐교하는데도 선교회측으로서는 직접경영에 손을떼인다해도 당국의 의사여하에따라서 학교의명칭과 형태의존속은 식히도록 다른방법을 강구할수잇게 될것이아닌가도십허 이번법령의개정은 당면의 선교회계통학교에대하야 어떠케해서될는지 주목되는바이다

半休는하나 緊張이必要

금이십이일부터 팔월칠일까지는 대정십삼년부령제팔호로서 발표된 하기반휴(夏期半休)(오전팔시부터정오까지)규정에의하야 각관청에서 례년과가티 집무하게되는것인데 금년은 북지풍운을싸고도는 비상시국에의하야 여러가지 조건이만흔 반휴(半休)로서 이십일일아침 총독부정판문서과장(井坂文書課長)은 남총독(南總督)명의외의 통첩으로써 총독부각국과에 다음과가티 발표하엿다

一、총독부에서는 오늘부터 집무시간을 오전중에한하나 시국관계상 특히 엄비수십도의 연락하에잇는 북지○○의의 정황을생각하야 규률、교률부 직원은 하기반휴의 편내라 집무로 시간에구애되지말고 직에 정진하여야한다

一、시국관계사무에대하야는 신속처리또는신속처치를취하도록할것

一、일반소관사무 특히민간에관한사무(신청또는청원기타)는 특히 신속처리를 도모하도록할일

一、퇴청후에도 필요에 응하야 호출할때에 응할수잇도록 그 소재를 각각명료히할일

教育會員武運新願 경성부교육회원 일천여명은 이십일일오전여섯시반에 조선신궁아페 모히여서 무운장구(武運長久)의 기원을 하엿는데 일요대표임에도 불구하고 참회자가만허 성황을 이루엇다 (사진은기원회장)

報道統制를目標 情報委員會를設置

—外國의宣傳省과가튼任務가主眼— 明二十二日府令으로發表

기보=오래동안문제를 거듭하내에또한 연구를싸아오든 조선정보위원회(朝鮮情報委員會)는 마침내 명이십이일 총독부령으로 발표시행하기로되어 이십일일오전십시 총독부에서 정식으로 발표한바이엇다

그내용의대개는 이미보도한바어니와 평온지나 비상시를물론하고 그정책、시국기타정보를국외에적절히선전하야 국내의정책을 국외에유리하게인식케하며 국내에또한 그정책 개발 국외정보등 기타를선전하야 일반민중으로하야금 국외실정을 철저히인식케하는것 즉외국의 선전성(宣傳省)과 그내용이 가튼것이다 그리하야 조선정보를통제하는 최고기관으로 이기관의장래는 실로주목을 끄을게되엿다그러고그발표한간부기타는다음과갓다

一、情報及啓發、宣傳에關한事項으로하야 朝鮮中央情報委員會를 朝鮮總督府內에 設置함

一、委員長 大野政務總監

一、委員 總督府各局長、官房各課長 關係事務官 京畿道知事 朝鮮參謀長 憲兵司令官

一、幹事長 總督府文書課長

幹事 關係各課長(十四人)關係事務官(三人)書記若干人

京城府主催 時局講演

경성부주최로 오는이십삼일오후여덟시에 부내장곡천정공회당에서 시국강연회를 개최하기로되엿다 변사는북군보병소좌리대영(李大永)씨와판둥곤고문 한상룡(韓相龍)씨라한다

龍安森林鐵道開通

【龍井十九日發同盟】간도 룡정(間島龍井)으로부터 어도구(二道溝)를 거처안도현오도양차(安圖縣五道楊岔)를련결한 팔십오키로의 룡안삼림철도는 지난십오일준공되야 십구일에 룡정에서 려산업부대신(呂産業部大臣)안림하에 야국장(岸林野局長)기타래빈관민약칠백명의 참렬로 성대히개통식을 거행하엿다 이선로는협궤(狹軌)로약일년의 시일과공비약일백칠십여만원을 드려서건설한것이다

國防獻金遝至

▲이십일일정오쯤 부내원정(元町)사정목구십팔번지에사는 산야(山野)지사도는 국방의연금으로 실원을룡산경찰서 보안게에 헌납하엿고

▲동원정일정목일백이십구번지 전중(田中)세머고 전중스미고는 저금한돈 오원을 국방의연금으로 헌납하엿고

▲룡산공설시장 판매조합에서는 현금일백원을 헌납하엿고

▲룡산고물상(龍山古物商)조합원조합장 서촌여삼랑(西村與三郞)외 륙십일명은 현금 일백십원을 룡산서보안게에게 헌납하엿다

繩叺協會不正事件 來週中에는送局

幹部等取調도一段落

부내남대문통(南大門通)오정목이십오번지 조선승입협회(朝鮮繩叺協會)내의 부정사실이 탄로되여 지난일월이래 회장판본유장(坂本由藏)(五?) 서무시야일의(矢野一義)(三?) 회계서본정치(西本正治)(三?)등 세명이 본정서에 검거되여 준엄한취조를 밧고잇다함은 당시본지에 루보한바로 그동안 약일개월반동안주야로 취조를 계속하고잇든바 느저도 이번주간까지는 취조가끗날터이라고하는데 래주중에는회장이하 세명을송국하게 되리라고 한다 동서에서는 방금 이들이다년간계속하여온 주권사매(株券詐賣) 또는 회금(會金)횡령등의 방대한 서류를 정리중인데 한때 모든등관을 언치하게까지 되리라고하야 비상한 주목을밧고잇든 이사건도 드듸어 일단락을 지엇다고한다

明年六月竣工

東海中部線廣軌工事

철도국에서 공사중인 동해중부선(東海中部線)대구(大邱) 영천(永川)사이의 선로개량『키로』의 광궤개량공사(廣軌改良工事)는 공사비일백오십만원을 던지어서 그구간을 삼십일구에는하서 공사를진행하고잇는데 대구 영천(永川)사이는 이미 준공되엿다 명년륙월까지에는 전부 완성을하게되리라한다

一日三名死傷

廿日中의鐵道事故

이십일오전열시에 평양(平壤)을떠나 개천(价川)으로가든 제팔백일렬차가 봉화(鳳凰)、자산(慈山)사이를 진행하든중 철교우를 통행하고잇슨 개천군중남면청곡리(价川郡中南面青谷里)김선일(金善一)(二三)군은 그렬차에 부다치어 즉사하엿다

▲이십일 오전 한시에 의호(義湖) 속후(俗厚)사이의 철도길목에서 남자한명이기차에 갈려서 부상하여잇는것을 동리사람이 발견하고 알어본결과 그는 북청군 속후면 하상리(北青郡俗厚面下上里) 김용철(金龍鐵)이라는 사람으로 외식이 불명하여서어느렬차에 어떠케하여 상한것인지 알수업다한다

▲이십일오후 아홉시이십분에 대전(大田)을 떠나목포(木浦)로 가든 제삼백오렬차가 영산포(榮山浦)다시(多侍)사이에서 남자한명이 렬차에 부다치어즉사하여 잇는것을 발견하엿는데주소성명은 알수업다한다

군에 와서는 그형이 책임잇는 일도 매끼지 안는동시에 돈도 주지를 안허서 평소부터 문화적『뻬치』에 저저잇던 그는고만 극도의 비관끄테 자살을도모한것이라 한다고한다

失戀하고飮毒

이십일일 오전한시경 부내권농정(勸農町)백칠십삼번지 종로 자기집에서 양재물을마시고 자살을 도모하엿는데 부근전일당(全一堂)병원에서 응급치료를바든결과 생명만은 구할듯하다고 한다 그는작년시월경부터 부내명치정(明治町)삼정목 이번지김종국(金鍾國)(二〇)이란사람과 조와지내스나 요사히 배척바든것을비관한것이다

生後처음故土밟는 異域의젊은女教授

上海滬江大學에教授로잇는 徐廷玉孃錦衣還鄉

중국서나서 그곳 대학교육까지마치고 현재는 상해호강대학(上海滬江大學)영문과교수로 잇스면서 어여회원에서 조선녀성의 빗난재질을 자랑하고잇는꼿도못그려울 젊은녀학도가 난후처음으로 몽매간 그리든고토를 차저 서울에나타낫다

그는 시내인의정(仁義町)일백일번지에 주소를둔 서정의(徐廷瑚)씨의 누이되는 서정옥(徐廷玉)(二四)양으로 일즉이 그아버지가 중국세관에 근무햇든 관계로 북만봉천(奉天)에서 출생하야어렷을때는 안동현(安東縣)에서대화소학교(大和)이년급까지다니다가 중도에그만두고 향항(香港)으로가서그곳『성스테판스』녀자전문학교를일천구백이십팔년에마친다음 다시상해(上海)로가서호강대학(滬江大學)영문과를우수한 성적으로 일천구백삼십삼년에마친후 이에그대학에서 영어교수로잇스면서 조선녀성을위하야 만장의기염을 토하고잇는중인데 약한발전에 휴가를어더가지고 아버지가게신 안동현에왓다가 어때것가슴에만 그려오든고국을 차저이십일일경 한것으로 지금부내 인의정(仁義町)백일번지의 삼촌올바의 처가에 룻속하고 잇다는데 양은 왕방한기자에게 서투른조선말로 다음과가티말하엿다

난후처음으로 고토를 밟으니 실로 감개무량합니다 두살적에 아버지가 동경으로 려행하시면서 조선을 거처간적이 잇섯다하나 기억은 업습니다 이곳서 무슨일이든지 붓들면 해보고십습니다

(사진은 서정옥양)

愛妻죽고放蕩服毒

이십일일 오전아홉시쯤해서부내정동정(貞洞町)이십삼번지의오호건축가구상 (建築家具商)영창사(永昌社)의 사무원 서정기(徐廷驥)라는 청년이 상점숙직실에서 약초(若草)란는 잡지한권을펴노코 다량의『칼모진』을먹고 자살을 도모하야 신음하고잇는것을 아츰출근한 사원이발견하고 곳 부근서대문정(西

線路班員兩名殉職

京釜線과全羅線에서

실구일오후열한시반에 순천(順天)을떠나 려수(麗水)로가든 제삼백십일렬차가 덕양(德陽)상봉(上峰)사이를진행하든중 압선로안에 바위돌멍이가튼 장애물이 가로잇는것을 보고 급정거하야 그림자가 사해보족 선로공회중의 덕양선로반 좌등명미(佐藤鳴美)군이머리기타에 중상을입엇슴으로 곳 그렬차에 수용하야 려수철도의원에서 치료시켯스나이십일 오전열한시삼십오분에 드듸여 절명되엿다한다

실구일 오후 두시반에 공사용렬차가 경부선(京釜線)원동원(院洞院)삼랑진(三浪津)사이의 작원관(鵲院關)『턴넬』안에서 보선원(保線員)이 깔려죽어잇는것을 발견하고 조사한 결과 초량(草梁)보선구선로반공 최영운(崔永雲)군으로선로순회하든중 그날오후 려시사십분에 그곳을통과하는 부산발봉천행 제구렬차에부다치여죽은듯하다한다

天氣豫報

概況 氣壓의配置는 雨期狀態로되여잇스며 高氣壓은 本州南東方海上으로부터 西日本을거처 半島로突出하고잇스나 그勢力은 弱하야 天津附近과 西伯利亞에 低氣壓이잇다 北滿洲는晴、南滿洲及朝鮮은 호리고 가는비가 오는곳도잇고 안개가끼인곳도잇다 西日本은 晴、其他는 흐리고 北海道는 곳에따라서 降雨가잇는곳도잇다

豫報 오늘밤 京城地方은 흐리고 잇다금小雨가잇스며 明日도가트나 아침에는 안개가 끼일모양이며 京畿全道도갓다

昨日最高 二九度六
同 最低 二二度二
今朝最低 二三度
今日正午 二二度

死傷者七名判明

清州邑內의水災被害

실구일아래로 충청북도 일대를덥친 폭우는 이십일까지 청주(清州)읍내에서 판명된 피해상황은 다음과갓다

▲死者四名(溺死二名、沙汰壓死二名) ▲負傷三名 ▲家屋全壞一五戶 ▲半壞五戶 ▲床上浸水五三戶 ▲床下浸水一〇二戶 ▲橋梁流失一個所

이밧게도 도로파손이 상당한모양으로 벌금상세를 조사중이다

忠北線復舊

清州、忠州間과水橋、長淵間은 二十二日부터復舊

수해로 말미암아 불통중이든 조철 충북선조치원(鳥致院)청주(清州)사이는 이십일오후네시부터 개통되엿고 청주、충주(忠州)사이는 이십이일부터 복구될모양이라한다 그리고 황해선(黃海線)은 수교(水橋)장연(長淵)사이도 이십이일부터 개통될예정인데 자동차길은 개통되엿스므로 그쪽방면의 려객은 자동차로 련락하고잇다한다

物資의必要量을 豫算編成에明示

비상시에 직면한 민중생활의 경제적 타개성의 요구로서는벌서부터 신중히 고려되여 오든중 이번사변을 당하여 일층 엄격히 고려되고 잇는터이다 즉이번정부는 명년도 예산편성에 당하여종래 금액표준뿐이든 방침을 일변하야 금액표준의 예산을편성하는동시에 물자(物資)의예산까지 편성한다는것이다 물자는 문제의 철재(鐵材)를 위시하야 목재 기타、경금속기타 일본으로서 부족을늣기고잇는 물자약이십종에 대하야 필요되는정도를 예산면에 명시하도록하엿다 그리하야 이러한 중앙정부의방침에따라 총독부에서도 예산편성에 물자의필요량도 계산하게되는것인데 이러한방침은 무용한 소비를 절약하야 일반물가의앙등을 방지하며 물자의 공급을원활히하자는것인데 이번사변의 중대성에 감하야 물가피의 사정에 잇는것이외의 물자에대해서는 극도의소비절약이 고조될터이다 이가리하아 정부로서는 비상시대책으로 소비절약의 운동이 구체적으로 진행되고잇는것이다

맛잇는 マラソン主

鄉土訪問의鐵脚陣! 東京留學生蹴球入京

廿三日、京城軍과對戰

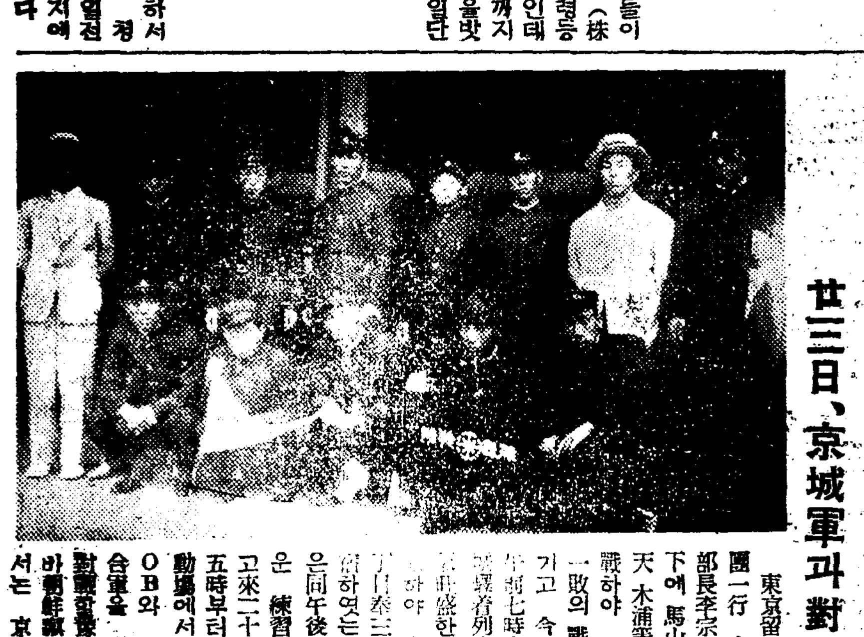

東京留學生蹴球團一行 十二名은 部長李宗浩氏引率下에 馬山麗水 順天 木浦等地로 轉戰하야 四戰三勝 一敗의 戰績을 남기고 今二十一日午後七時十二分京城着列車로 元氣旺盛한가운데入京하야 太平通一丁目春三旅館에投宿하엿는데 一行은同午後에 가벼운 練習을 마치고來二十三日午後五時부터 京城運動場에서 京城의 OB와 現役의混合軍을 編成하야 對戰할豫定이라는바朝鮮蹴球協會에서는 京城軍『멤버-』를急急히召集할터이라한다

(留學生蹴球團) ▲部長=李宗浩 ▲主將=金化泳 ▲FW=朴仁哲 張基鎬 崔東淳 尹勝鶴 南英澤 ▲HB=黃鼎鉉 金炳浩 金允河 ▲FB=鄭炳鎬 朴性天 文承龍 ▲GK=金化泳

全日本高商卓球 高庫鎮君活躍

神戶商大主催의 全日本高商卓球大會는 十八日에神戶商大卓球場에서擧行한바 여에出戰한 高庫鎮(普專)君은 準決勝에 昨年의優勝者船木(立教)君을 이기고 決勝戰에는 堀川(立教)選手에게 一對一로惜敗하엿다 어남光成高普出身의金永煥(高岡高商)君은準決勝에서 敗하엿다

都市對抗野球不參

第十回都市對抗野球大會에 出場할全京城軍(京電)事情으로 因하야 今年만은 參加치안키로되엿다

京師劍道勝 【福岡發電】

京城師範學校 劍道部는 二十一日福岡에서열린 西日本中等劍道大會第二回戰에 大牟田商業을이겨第三戰에드러갓다

七月廿二日낫부터
◀連日連夜滿員謝禮▶
旋風的 人氣劇團 青春座 全員總熱演
名優陣(無順)
卞卜韓金柳柳李黃車金金池崔趙金黃申崔
基元一東 長 東 紅鮮仙京英美淑銀銀壽美
鏞圭松圭安玄胡激女英草順善鈴英順鳳惠(舊名仙)

悲劇 林仙圭快作篇
男兒行狀記 全四幕

男兒한번世上에나서 都大體할일이무엇이냐? 이커다란수수꺼기를痛快히푸는곳에 옷깃을적시는 悲壯한눈물이잇다! 그러타! 이演劇을보고짜내일눈물은 달콤한紅淚가안이다! 가장 갑잇는눈물이다! 名劇鑑賞의絕好機를 노치지마시고 부듸보아두시라

◎東劇自慢名喜劇
九月山人作 演出하는夫婦싸홈 一幕
快笑一夜千金! 이喜劇이야말로萬人의허리를한목에분질느지안코는마지안는喜劇中의白眉篇

오늘뿐 (七月二十一日)
李雲芳傑作篇
물레방아는도는데 三幕四場
延期를거듭하여도 連日連夜滿員超滿員의大盛況을 呈하든名劇『물레방아는도는데』도 今日로서終幕을 고하겟습니다!
아즉도 안보신분은 不幸하신분이안입니가? 單一回밧게업는 機會를노치지마시고 後悔업도록 꼭보아두십시오

觀覽料金 階上 大人六〇錢 小人五〇錢 階下 大人四〇錢 小人三〇錢
開演時間 午後七一時半
京城竹添町一丁目
東洋劇場

夏物赤札付大賣出し
22日ヨリ26日マデ
京城 丁子屋
中暑御見舞用百貨山積

一階
紳士雜貨赤札付大特賣
夏ワイシャツ、夏帽子、クレープシャツ、靴下、ネクタイ、タオルねまき
ハンドバッグ赤札付大特賣
お履物赤札付大特賣
御進物用食料品特賣
進物用カットグラス大特賣

綢緞部
◎二割引品
本絹刺繡조제트 사뗑조제트
W裏切紋조제트 紗入스빵
W紋조제트 淸流조제트
紋사뗑조제트 立縞조제트
平地裏切紋조제트 格子조제트
오빠ー루조제트 無地조제트
W格子조제트 人絹各色조제트
보까시조제트 레ー스地
◎一割引品
本絹生素羅 倭紗
本絹生庫紗 生三八
大巾紋生老紡 春紗
銀條紗 오ー간지
錦春紗絹 麻
◎韓山白苧各種
다오ー루地 搔染뽀뿌린簡單服地
搔染錦紗簡單服地 交織生素
朝鮮服。ワイシャツ注文引受

三階
盛夏用コドモ服赤札付大特賣
婦人コドモ服地二割引大奉仕
婦人ブラウス赤札付大特賣(無料裁斷付)
子供ジャンバーとズボン大特賣
インファント・ドレス大特賣
子供靴下特價大奉仕
パラソル半額奉仕
砂遊び玩具二割引奉仕
博多人形半額提供
煙草セット二割引提供
高級アルバム二割引提供
昆虫網大特價提供
通學鞄二割引奉仕

四階ホール
夏家具赤札付大特賣
籐椅子、すだれ、衝立……
二割引、三割引特價提供

地方よりの御用命は何卒丁子屋通信販賣部を御利用願ひます。

大奮發！婦人方々大喜び！

日本で一番安い、面白い、役立つ 婦人倶樂部 八月號 大附錄つき

夏の美容（一切お間に合ふ秘訣三十ヶ條發表）

①化粧くづれ豫防法 ②化粧直しハンカチ ③バニシングの使ひ方 ④燒明礬の汗止め法 ⑤外出勝の方に便利な夏化粧 ⑥夏らしい美しさを出す秘訣 ⑦洋服に似合ふ魅力的化粧 ⑧効果的な日燒豫防 ⑨タオルの新案汗除 ⑩新しいR燒美容法 ⑪急の場合の早化粧 ⑫衿をよごさぬ秘訣 ⑬クレンジンの使方 ⑭オキシフルと小麥粉の日燒治し ⑮日燒の肌によいレモン化粧 ⑯洗ひ髪をすべ〱させる法 ⑰手を傷めぬ手輕な洗髪法 ⑱家庭榮養洗髪法 ⑲五分間乾燥洗髪法 ⑳水を使はぬ卵洗髪法 ㉑肌着によい洋服下着 ㉒帽子をかぶる時の髪の工夫 ㉓自分に似合ふ髪型の發見法 ㉔中年の方が若く見える秘訣 ㉕痩せた方の薄物の着付秘訣 ㉖腰の線を魅力的にする法 ㉗帯揚布の上手な出し方 ㉘帯の形をよくする法 ㉙腰の形をよくする法 ㉚海水浴利用美脚用

此の大附錄！優に二円の値打と大評判!!

豪華本大附錄

ペン字上達法とお手本を兼ねた 婦人手紙文全集

菊池寛先生編・神郡晩秋先生書

菊池寛先生　神郡晩秋先生

模範手紙文二百餘篇發表

讀む丈でも興味深く、スグ役立つ手紙文が何でもあります。手紙上手、文字上手は婦人一生の徳、一册宛はぜひ必要な大附錄！

トテモ美しいトテモ重寶！ ペン字の手紙お手本が六十八篇

美しい書風で日本一のペン字の大家神郡先生が御執筆の美しいお手本、これで習へば誰方も忽ち上手になれます。

▲手紙の心得（菊池寛）▲ペン字上達法（神郡晩秋）▲近況趣味の手紙 ▲妻より良人への手紙 ▲お祝ひの手紙 ▲お見舞の手紙

▲招待の手紙 ▲贈答の手紙 ▲お禮の手紙 ▲勸誘の手紙 ▲通知の手紙 ▲お願の手紙

▲問合せの手紙 ▲紹介の手紙 ▲註文の手紙 ▲催促の手紙 ▲断りの手紙 ▲お詫の手紙

▲相談の手紙 ▲慰めの手紙 ▲激勵の手紙 ▲忠告の手紙 ▲お悔み手紙 ▲年賀の手紙

我が子の恋愛をどう扱ふか 菊池寛先生を囲む座談會
娘や息子の一生の大事、戀愛問題の上手なかぢの取り方、親御方の爲に研究と經驗談色々發表。

有島武郎と純愛三十年の告白（テイルタヘック）
僅か一週間の交遊に乙女の純情を捧げ盡し三十餘年の愛情を抱いて來朝した彼女の悲戀告白記。

女性新道 處女を失ふと何うなるか
醫學的に精神的にどんな變化が起るか？ 式場隆三郎博士の熱筆、娘も妻も必讀の大評判記事。

妻の小賢しさから良人を縮尻らせた實話
女の淺墓さから夫を失業させた話、親友と絶交させた話、大失敗させた話、人妻の見逃せぬ記事。

夏休中に我子の病弱、不成績を取戻した經驗
お母様方の見逃せない、貴い經驗談四篇發表、お弱いお子様、不成績のお子様の爲御一讀。

お部屋を涼しくする盛花投入画報
美しい寫眞を樂しみながら、スグ大家同様にお花が活けられる、趣味ゆたかな口繪大寫報。

花柳小菊純愛記（新スター生ひ立ち物語）
神樂坂の雛妓で映畫女優、變つた身の上の花柳小菊、誰でも胸を打たれ、泣かされる秘話記事。

女手で年收一萬六千円の簡單な蕗の栽培法
空地利用の婦人の副業で素晴しい成功をしてゐる埼玉縣[illegible]村の實際、特派記者の見聞報告。

三つ兒の育て親に 人工榮養の秘訣を聽く會
お乳の足りないお母さま方のために、柴田先生がトテモ親切にその秘訣を公開されました。

女學生病、新婚病、離婚病の豫防法手當法
知らぬ間に罹り易い女學生病、油斷のならぬ新婚病、一生を臺なしにする離婚病を博士公開！

あせも、たゞれ、水虫の家庭療法
どこにもある藥草で効果確實な家庭療法七種、日本農士學校栗原講師の親切比の上ない公開。

夏の悩み「わきが」の新療法
からすればわきがは治る！ 醫學博士富岡[illegible]先生の執筆、わきがでお困りの方への大福音。

三十分間で出來る子供のいたづら着四種
三四歳から五六歳の可愛盛りの男女兒が一層可愛くなり、而も衛生的な新案、作り方も發表。

縫針一本で出來る粋好み絞り浴衣三種
手輕に出來て趣味ゆたかな絞りの浴衣、流れに撫子模様の絞り染浴衣、縫絞り染浴衣の作り方。

市價の半分で出來るアンダーシヤツとズボン下
誰方にもスグ出來てトテモ經濟で情味深い、三拍子揃つた實用記事、どこへ行つても大評判。

家庭向の夏のお料理色々
冷くて美味しい和洋支の各料理をはじめ、茄子、胡瓜、川魚の料理、サラダ十種等々の作り方。

この外名記事、大画報等山の如し！

素晴しいものです。大急ぎ書店で實物を一目御覧願ひます。

大評判の小説

- 懸愛悲劇 愛染かつら（川口松太郎）
- 現代小説 新家庭暦（菊池寛）
- 結婚悲劇 聖居（淺原六朗）
- 女侠小説 お辰街道（子母澤寛）
- 時代小説 無明有明（吉川英治）
- 滑稽小説 白墨日記（近江帆三）
- 幕末悲劇 貞操工事（尾崎士郎）
- 現代小説 不貞聖母（大下宇陀兒）
- 現代小説 夏空晴れて（廣津和郎）

面白い小説をお讀みになりたい方は何を措いても『婦人倶樂部』を御覧願ひます。

大奮發 六十錢 送料十四錢

婦人倶樂部 發行所 東京小石川 大日本雄辯會講談社（振替東京三九三〇）

우리차지

이런사람들

어떤사람이 돈 일전을 연못에 빠트리고 그돈 찻느라고 삭군을 드려 연못물을 퍼냇습니다。

◇

어떤 사람이 샘물이 못 나오게 한다고 자꾸 박아지로 퍼내고 잇섯습니다。

장한 사람 둘입니까 못난 사람들 입니까。

(글쓴사람 윤봉화)

가정

유월유두

명절요리로는 총떡과 보리수단

조선의 독특한 명절이요 안악네의 명절인 유월유두는어째서그러케되얏는지 점차로 우리네에게까지이저버려가고 잇습니다。 옛날에는 이날 왼조선의 안악네들이 동으로흐르는 내ㅅ물에 머리를 감아서 남은해의 액맥이를하느라고 야단이 엇든지라 이날의 이름조차 흐를류(流)ㅅ자 머리두(頭)ㅅ자 한것이엇습니다。 그뿐이아니라 유두ㅅ날은 밀국수도 하야 먹고보리수단과 총떡도하야 먹습니다。 밀국수는 보통들 다 잘아시는 것이니까 보리수단과 총떡을 만드는 방법이나 소개하겟습니다。

보리수단…◇

(一) 껍데기 벳긴보리를 곱게닷거서 보리밥 아시끄리듯이 끄리어서 조리로 건집니다。

(二) 솔구리가튼데 담아서 물ㅅ기를 쪽 뽑고 너른그릇에 펴노흔 뒤 한알한알 꼴고루 녹말ㅅ가루를 씌워 끌른 물에 데처어냅니다。

(三) 다시 또 한번 녹말ㅅ가루를 씨워서 데처냅니다。

(四) 미리 오미자를 우려서 알마치 꿀을 석고설탕을 탑니다

(五) 그 오미자ㅅ국에다가 데처낸 보리알을 너코실백자를 띄웁니다。

총 떡—◇

(一) 늙은 오이는 껍질까지얇게 벳기고 어린오이는 그대로 기리로 깍가내어서 속을 뽑아 버립니다。

(二) 깍가 낸 오이를 채를 썬뒤 잠깐 소곰에저리어서 물에 흔들어서는 보재이가튼데 싸서 물ㅅ기를 뺍니다。

(三) 닭을 백숙하듯이 폭 삶아서 뼈를 죄 뽑고고기만 가느다라케 쪽쪽뜻습니다。

(四) 검은 버섯을 끌른물에 튀해서 썹니다。

(五) 그래서는 닭고기,검은버섯,오이채를 깨소금、마늘、파호초、기름등으로가진양념해서 복습니다。 복글때 닭삶은국을처서 삶으면 맛이 더 조흐나질척 질척하게 돼서는 못씁니다。

(六) 얇게 밀전병을 부치고 네모반듯반듯하게 비어서는 복가낸 그것으로소를너코 멍석말듯 도로로맙니다。 밀전병이 뜨거울때말어 보면 제대로말려 부러서 소가 빠지지안습니다。

애기들사망률은 첫재 소화불량

어떤경우에는속탈이잘나나

조선에는갓난 애기들이 굿거는비률(比率)이 굉장히 노픈데 그원인은 만히가 속탈이랍니다。 이속탈로 말하면 어른이나 아이나 여름철에 가장 만흔것입니다。 그런데 갓난 아기네들이 속탈나는것은

(一) 병균이 들어가서 되는것이니 그러한것은 물론할수업는 노릇입니다。 병균에는 이질균 지푸쓰균가튼것이 잇습니다。

(二) 영양이잘못되야 일어나는것이니 인공영양(人工營養)으로 기르는애기네에게

더우기 만습니다。 젓을 만히 먹이거나 젓이 조치못해도 나지만은 그보담은맨들어 먹이는 젓이 너무질어서 수분(水分)이 부족하거나 당분(糖分)이 만하서 너무달거나 해서 생깁니다 아직 이도 다생기지 안흔 애기네에게 재롱삼아 과자가튼것을 먹이는 것은 절대 금물입니다。 고기ㅅ국가튼것도 나릅니다。

(三)너무 두껍게 입혀노하도속탈이 나고 너무 차게굴려도 속탈이 납니다。

(四)감기 몸마마、폐염 백일해가튼 병이 잇서도 속탈이 덩달아 생깁니다。

(五)맨들어 먹이는 젖이조금이라도 상햇스면 더말할것이 업겟지요。

(六)여름 더운 때는 소화기(消化器)의 활동이 둔해 지는 까닭으로 방안의 온도도 관계가업지안치요。

이상 여섯가지가 모두원인이 되는데 그러타고 꼭 다 속탈이 생기는것은아니요 또가장 생기기 쉬운 경우가잇스니 그 것은

(一) 난지 얼마 안될수록위험이 만습니다。

(二)본래부터 소화가 잘안되야서 발육이 나쁠수록 위험이만습니다。

(三) 체질이 조치 못한 애기도 그럿습니다。 즉 특이한 체질로 삼출성(滲出性)이라든지 신경성이라든지 하는 종류를 말하는 것입니다。

(四) 유전으로 매독가튼 병이 잇서도 그럿습니다。 매독이아니고 단순히 심장이튼튼치 못 해도 역시 재미가업습니다。

대 애기네는 이상 네가지 종류에 속하지 안습니까? 만일 그 한가지에만이라도 그런상 싶거든 각별 주의해 주서야 할 것입니다。

사진=들립니까?

무역풍

버르돈은안해에게

눈과 어름ㅅ속에 고기를잡아 사는 에스키모인들은 단순한 그네의 생활을 단한번이나마 윤택케 하고자 일년일차 굉장한 잔치를 열어서는 멧칠동안 모든 것을 다잇고 먹고 줄주고 논답니다 그런데 일년간 얼마 못되게 번 그 것을 그 멧칠에날려버리는 수가 만하서 카약(에스키모의배)이며 해표(海豹)의 껍질이며 다 업새버리고도로 탈탈이 빗두먹어 되야버리는 것입니다。 그런데 그들은 그것을 업새기전 반드시 그안해아페 버려노코 어만큼 버렷다는것을 보고하는 의무만은 잇지 안는다고요。 월급봉투도 보이지안는 완악한사광양반께 들려드렷스면 조흘 축한이야기가 아니오니까?

찬밥남은것으로 애기들농농이

듯기보다딴판인맛난음식

요사이는 밥이 쉬기 쉬운때입니다。 조곰만 남겨 두어도 곳 전이 나고 냄새가다르는데 그 것을 찌거나 냉수에 빤댓자 먹을 수가 업습니다。 그러치 말고 다음과가티 맨들어 보십시요。 애기네들의 간식(間食)으로 얼마나 조흔가?

(一) 밥을 곱게갈아서 독고만한 분량의 밀ㅅ가루와 그보담 비뽕되는 분량의 사탕을석고 또거기다가 소다를 차ㅅ사시로 하나와 소금을 조금너코 되직하게 물에품니다

그러고는본절에 기름을 칠해서 한참달인뒤 국자로 그것을떠부어서 젼병처럼 부칩니다。

(二) 역시 밥을가라서는 거기다가 꼭 고 분량만큼 갈분을 석근뒤 다시 도마우에 노코 조그만 방맹이로 서푼두께쯤 되도록 빕니다。 그다음 세모지게 비어서 뜨거운 물에 튀해서 다 식기전 콩가루를 씨웁니다。

(三) 밥에다가 밀가루를석거서 쫀득쫀득하도록 이긴뒤경단가티 동그라케 만듭니다。 그래서는 끌른 물에지버너허 쪄 가지고 콩ㅅ가루나 팟가루를 씨웁니다。

(四) 밥에다가 물을 붓고다시 끄리어 죽을맨든뒤 꼭가튼 분량으로 엿길금ㅅ가루를 타다。 그래서 항아리에담고 꼭 봉해서 이삼일 지나면감주가 됩니다。

家庭醫學

두통과기억력감퇴

問 생은이십이세의 청년이온데 두통과기억력감퇴로 고민중이옵시다 신문한장을 계속하야 읽지못합니다 이런답답한일이어디잇습니까 그리고 코속이늘말러터지오며 매우아풉니다 어떠케치료하면 낫겟습니까 (孔德町 讀者)

答 이비과 의사에게 진찰을 하시고코를먼저 치료하게하시요 그러면 독서를하야도 무방할것이며 단순한증세는 나홀것입니다 (聖母病院長 朴秉來)

長篇小說 찔레꽃 【64】

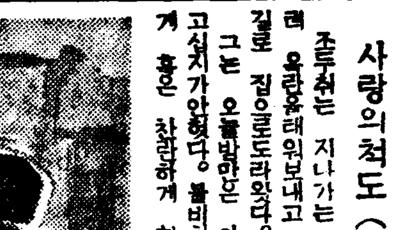

金末峰 作 金熊超 畵

사랑의척도(五)

조두취는 지나가는 택시를불러 윤랑을태워보내고 자기는그길로 집으로도라왓다。

그는 오늘밤만은 아무것도 다 고십지가안햇다。 불비치 호미카게 흘은 찬란하게 히스테리칼한 여인의감정과가티 고르지못한 길바닥을걸어 종로까지 왓다。 그는약간 피로함을 느끼면서도 그는 여전히 거대한몸을 약간좌우로 흔들어가며 가로수의 외로운그늘을 밟고 투벅투벅길을걸엇다。

『축 영환군이 맹랑하거든…』

그는 오후세시나되여 윤영환에게서바든 전화를 속으로 되푸리해보며 혼자서 눈살을찌프렷다。

『가족가려 과수원을 경영하겟다고 내게말을해노코……츠』

윤영환은 민수부친에게서 경락한토지를 과수원으로 만들고그리고 민수부친을 과수원지기인으로 채용하겟다는말을 조만호씨아메 거의약속처럼 하엿는데도 그는 요사이 그 과수원의 풀랜을 변경하엿다는것이다。 그때문에 이민수부친에게 칠십원씩 월급을주랴든예정도 변해버렷고 따라서 토지는 금년안으로는 그대로두고십다는 말이엿다。

『그러라면 이민수부친은 소작권도 어더하지못허구 결국 아무노릇도 못하게되게안야?』

조두취는 자기집골목으로 드러스며 이러케 중얼거려보고

『그참 맹랑한사람야』

하고 또한번 혀를찻다。

그가 자기집현관으로 드려오려고할때 대문밧게서 자동차의경적소리가낫다。

신을벗고 상노아이에게 모자를 버서주고 뒤를도라보는 두취의 눈에 하-야케 옷을입은여자와 그리고 키가훌작큰 남자의모양이 나타낫다。

『머리가 만히아프서요?』

『네-조금』

현관의불비치 환-이 흘려가는 곳을 지나가는 그여자는 분명코 정순이다。

『오늘밤은 웬일업치수시지요 아이들은 저라도 데리고 놀헤니깐요』

하고 정순의얼굴을 드려다보는 사람은 아들경구임에 틀림이업는것이다。

나무그늘이 가리워 물론두사람은 이쪽에서잇는 두취를 아라보지는 못하엿다。

두사람이 드려가는 뒷모양을 한참바라보고섯든 조두취는 되도록 조용히 자기서재를 향하여 거러갓다。

조금전에 조선호텔식당에서분명코 네사람을보앗는데 딸경애는 어데로갓슬까。

경구일행이 저녁을마치고 그리고 경애가 활동사진구경을가자고 제의를하자 정순은곳머리가 아프다하고 집으로 도라올 눈치를보이고 그리고 경구는 정순을보호?하기위하여 집으로온것이다。

『저보세요 오빠는 저러케 정순씨에게 빼스트를 다하니깐요. 호호호 그럼우리끼리만 구경울가요네?』

하고 경애가 끄으는대로 민수는『라모나』라는 사진을보러 약초극장으로갓다。

그는 경애와함께 자동차를타고 도라오는길에 커피를마시고 그리고……

민수는 그중에 한가지라도 거절하지못하엿다。 거절할 용기가 나서지안헛다。

민수는 경애가시키는데로 경구와 정순을위하여 자리를비켜주고 조금도 어색한 기분이업시 유쾌하게 행동하지안흐면안될 어떤의무?가 잇는것가티 느껴진 때문이다。

자기의 사랑하는 여자에게 어떤 다른대상이 청혼을하엿다고 금시로 낫빗츨변하고 풀이죽어지고……죽어도 자기의자존심이 허락지안는 노릇이다。

민수는 경구에게 정순을 내여준다는사실은 꿈에도 생각할수 업는일이다。 그러나 만약 정순이가 자진해서 경구에게간다면? 이당장에 아니오날밤에 정순에게서 절연장이 온다하더래도 그는

『아-나의사랑하는이여 내게로 오서요』

하고 입밧게낼수는 도저히업슬것갓다。 차라리 자기혼자서 손가락을깐허 낙서(落書)를 할지언정—

민수는 괴로운피에로(희극배우)와가티 맘에도업시 경애와웃고먹고마시고 할동안 정순은 정순이대로 예덴에서쪼껴난 이브처럼 불안과 공포를안고 자기방책상에 가만히 얼굴을숙엿다 한참만에 정순은 무엇을생각하엿든지 그는 펜을들고 민수에게 글을썻다。

『민수씨! 당신은 응당 짐작하실줄로압니다。 이저녁에 경애씨남매분이 당신에게 무엇을 요구하엿는지……진실로나의맘은 무어라고 형용할수가 업습니다 단지괴로운공상을 보고잇슬뿐입니다 모든것을 오직 당신레도에만 마낏니다 예스? 노? 그대답은 오직당신에게 달렷습니다 아아사랑하는이여 나는 당신을밋습니다 밋습니다』

여기까지 쓰고난 정순은 편지를봉투에더허헛다。

그러나 이편지 이간단한편지가어떠케 자기와 민수사이에크나큰파란을 초래할것이라고는정순은 물론 상상하지도 못하는것이다

살결을 본바탕부터 곱고히게 만드는

요새에 심한 여드름,기름끼가 하로에三四分치료로곳낫습니다

열분 치마자락을 새치고 지나는 바람이부는 요새가 일년중 제일 녀성의 매력과 어여쁨이 나타나는 때입니다

그러나 흔히 자기만이 가지고잇는 어여쁨을 깨닷지못하시고 남이한다고 아니 남과가튼 모양을 내시랴는 분칠(白粉)、크림、물분등을 사용하야 화장을하시나 그것은 일시적이며 더구나 얼굴에생긴 여드름、버짐、기미가튼것은 조곰도 낫지안코 기름끼는 더욱 흉너저서 화장을 아니하신것만 못하게되실것입니다

왜 그러냐하면 어여쁜살결을 모도 타고나섯지마는 날이 지나는동안에 피부의 조직의 색소층(色素層)이 겁게 물들어잇스며 (호르몬)이 조치못하거나 피부면에 균이부터서 여드름종류의것이 생기게되는것이니 아모리 조타는 화장품을 발느시드래도 살결을 본바탕부터 히고 곱게만들어주지안는것은 이미 여러분이 경험하신사실로 증명할수잇겟습니다

피부淸白영양료로써 藥用이될뿐만아니라 화장의대신이된다

구미각국에서 최고의미안료법으로 채용되어잇는것이 활성고로이도 硫黃으로써 치료하는것이니 즉『레온洗顔크림』으로 치료하시면 근본치료가되며 화장품을 쓰시지안흐시래도 늘 어여뿐 자체와 매력을 보존할수잇습니다

여드름、버짐、죽은깨、기미로 고생하시는분이나 살결이 거칠고 잔주름이 만흔분、얼굴색이 거문분、기름끼가만어서 고롱을느기시는분、분때에 겨른분、연독으로 고롱을밧고게신분은 조곰도 주저마시고 사용하여주십시요

——정가——는 普通瓶 一圓四十錢、德用瓶 三圓四十錢이오며 전도유명한 약방、화장품점、데바-트에서 판매되고잇습니다마는 매절된때에는 송료二十錢을 선송하시면대금인환으로도송약해드립니다

무대진정 조선국문으로 쓴 『新家庭美顔療法』 이라는책을 통지하시는대로 거저 드립니다

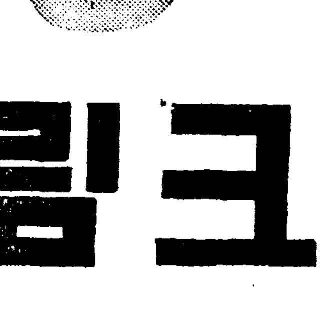

眞齋特許・活性고로이도硫黃保有

레온세안크림

發賣元 東京市神田區小川町三丁目 株式會社 レオン商會 振替東京八八一番

近藤博士創製

ヘロイン(헤로인)・コデイン(코데인) 阿片・コカイン(코카인) 其の他 鹽類 中毒に

モルヒネ

모루히네 헤로인 阿片 코데인 코카인 其他鹽類

「中毒患者에 革命的福音!」

福壽仙의作用과特長

◇化學技術의 最高峰을것은 複雜且微密한 製造工程에잇서서 所謂藥物의相乘作用(藥物의相乘作用이란1+1=2이안이고1×1=3이一例이다)을完全히發揮케한優秀한非麻藥性麻醉劑임으로 모루히네、헤로인、阿片、코데인、코가인 其他鹽類中毒者로하여금 厭惡할禁斷症狀을 除去하고모루히네、헤로인其他의 鹽類同等의症狀에잇서서作用이업고 順次그抑壓에引導하는 廉價이고優秀한非麻藥性麻醉劑이다。故로前記의 모루히네、헤로인、코데인、阿片、아루가로이드誘導體其他鹽類中毒者에使用最適한것으로推奬함

包裝 一、五管入 二、十管入 三、五十管入 二五、〇CC グラム入

特約店募集

特約販賣希望하시는분은 送料及雜費로서 金五十錢切手封入申込하시압。試供品一箱並文獻을送呈함

(이新聞名記入할事)

大阪府布施市下小阪六六四

製造元 株式會社 大阪製藥公司

電話(南七一八八番)(布施三四五番) 振替口座 大阪一七五八番 京城二七四四五番 台灣六七七四番 大連一八八四番

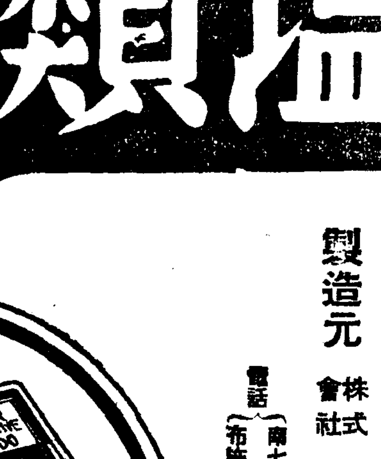

FUSUSEN

후-스-센

福壽仙

神經衰弱과 精力增進

◇◇神經衰弱과精力增進에副作用잇는一時的刺戟劑는 危險합니다 여기에전부터 傳來하는强精强腦藥十數種을 配合한漢方의 良藥이잇습니다。 일홈을 天光이라함은 良藥이副作用이업서서 安全하고잘듯습니다

精力減退、神經衰弱으로 頭腦가 明快치못한분 잡념자는분 마음이 燥急한분 家庭의不和를 限歎하는분은꼭한번 服用해보시면 정말그러쿠나하고 信用케됩니다 이廣告를切取하야 切手三十錢을同封申込하시면 實驗用試藥三〇錠(金一圓二十錢分)療養書一部를送呈합니다(一人一回限) 지금곳申込하시고 人生의봄을 도리켜서 幸福을맛보십시요

大阪市東區下味原町 光明院 (朝鮮日報讀者證)

學藝

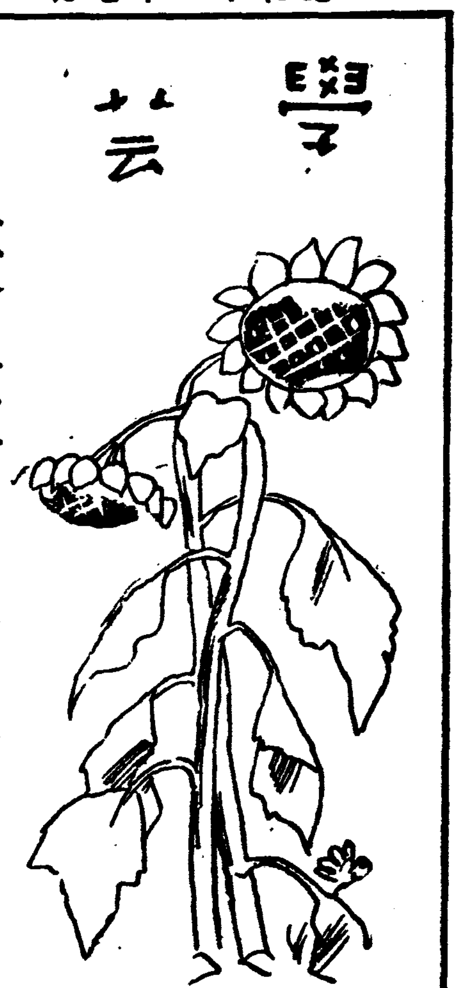

畵壇雙曲線 (下)

社會生活과 美意識

高義東
具本雄

具 지금 그림을 그리는사람은?

高 東洋畵는 얼마안되지마는 西洋畵는 二十年동안에 만히느려서 인제는 한 四十餘名됩니다。

具 先生이 學校에서 나오신지는 멧해나 되십니까?

高 二十年동안에 四十餘名이그러케 만허요?

高 처음에 내가나오고 그이듬해에 金觀鎬氏 그이듬해에 김찬영씨 이러케 삼년을 죽다러서 세사람이 卒業을하고 李鍾禹氏는 좀뒤이지, 그러고는 똑하는 터니마는 己未年以後에 너도나도하고 모두 학교를가는바람에 美術學校도 相當히 만히 가게되엿습니다, 그래서한때는 부쩍늘엇는데 지금 四十餘名도 거의 다 大正十三年以後卒業生들입니다

具 지금 그림그리는이가 四十餘名이나되는데 별로 活氣가 업는것은 웬일입니까?

高 글세 말이에요 한번은 언젠가 한十餘名이 모혀놧습니다。보니까 대개는 生活難으로서 그림을 못그리느니가만흔데 그밧게는 生活이 裕足한사람도 그림을 잘그리지안습니다。어떤이는 畵室까지지어노코도 아무하는일이업스니 어떤까닭인지를 모를일이지요 처음에 해마다 美術學校 卒業生이 느러가니까 웃지 연제 同志가 자꾸 생긴 다고해서 마음으로 퍽기뻐햇습니다 그러나 대체로 그림을 그릴만한 무슨 風潮의 刺戟이 업스니까 어디 그림을 모두 그립니까? 언제는 잘만나보지도못합니다。

具 書畵協會는 퍽오래되엿지요?

高 그것도 二十年입니다。

具 그러면 鮮展과 어느것이 더오랩니까?

高 처음에 學校를마치고 나와서 展覽會를하나해보려니까잘돼야지요 그래서 어리 저리 논의를해서 大正九年에 처음으로햇스니까 鮮展과한해입니다 저쪽에서는 봄에하고 우리는 가을에하지만 回數는 갓습니다

具 先生은 西洋畵에서 왜 東洋畵로 넘어오섯습니까?

高 내가畵家生活을한것이 今年이 三十週年째입니다。그런데 본래 學校에가기전에 여기서 한二三年 그림을 그렷자요 學校에서 나와서는 스켓취도 하러도라다니기도햇스나 그때만해도 저것이 엿장수의몰판이냐고하는말까지 드럿습니다마는 그뒤로 어쩐지 西洋畵를 그러지못하게되니까 東洋畵를 그리기로햇지요

具 요새西洋畵에서 東洋畵로넘어오는 傾向이만치안습니까?

高 나부텀도 西洋畵를 그리다가東洋畵를그리지마는 그러면따게 무엇이 잇서야할텐데잘나오지안는단말이야。

具 따게란게 무엇입니까?

高 글세 表現不足이니까 무엇이라고 말할수업지마는 가령 西洋畵의 氣分을 東洋畵에내여보앗스면 조켓는데 잘 안되단말이야。

具 어떠케 美術界와 社會的關聯이 잇섯스면 조치안켓습니까?

高 잇서야 하다뿐이겟소? 一般社會의 日常生活에 잇서서도 美的意識이라는것이 여간必要하지안습니다 가령 衣服 飮食 居處가튼것이라도 美에對한意識이잇서야 그것이適當하고調和가되지안습니까? 그러나우리네生活이라는것은 몃百年來로 그림그리는것을 階級的으로 賤待해왓습니다。그러니까 예전그림에는 落款이업습니다。혹 自己가 가만이 그린종가을 그려보아도 거기다가 落款을 해노흐면 아무게는 그림을그린다고 賤待를바들테니까 누가합니까 그러니까 社會的으로는 그림에 對한認識이 加速度로 退化해버렷지요。가령 美術學校卒業生이 四十餘名이나되면서 오늘날가티 이러케 零星한것도 무슨까닭입니까? 社會的으로그림에對한 認識이 기퍼서 여기저기서 展覽會도열고 너도 나도 그림을 그려달라고한다면 그래 그림을 배운사람이 궁금해선들그림을 그리지안코 백여내겟습니까。

具 一般으로 繪畵에對한 鑑賞力은 어떠합니까?

高 이전보담은 훨신 나어젓지요 내經驗으로보더라도 三十年동안 대단히 進步를햇습니다。인제는 裝飾用으로도 그림을 그릴줄알고 所重히역입니다。이전에야 그림이다무어엿습니까? 집안에잇서서도 수지로 모두업세버리고햇습니다。글세지금 博物館에잇는 檀園의 개그림 그것은 내손으로 博物館에 드러가는데 十五圓밧고 팔어준것입니다마는 그그림을 도배속에서 發見햇습니다。그러니까 그것이 오늘날 國寶로 認定바들줄이야 알엇겟습니까?

具 音樂이나 文學은 讀書보담 낫지안흘까요?

高 남의집살림이니 그러치 다가틀것입니다 어디 彼此에 年條가잇서야지요 뭐。

諷刺文學

柏木兒

諷刺文學의 待望論이 나타난지는 벌서 오래어라。曰 側攻法으로서、曰 自己分解의 諷刺로서。그러나 待望論의 간절한데比해서 作品으로서는 하나도 顧應되지안햇다。맛치 가물에 新雨祭를아모리지내도 날세는 依然히 青天白日이드시。

그러면 이러한現象은 엇더케 解決할것인가? 첫재 諷刺文學이란것을 단순한 한개의 手法上問題로 몰때에도 이것은 獨特한 手法을 要하는만큼 一朝一夕에 조흔作品이 나타나리라고 생각할수는업다。더구나 諷刺라는것은 作者가 作品의對象으로서 現實을 對할때 그것은 단순이 素材로서 感受하는것이 아니고 다시말하면 現實의 엇는그대로 讀者에게 傳達하거나 提示하는것이아니고 먼저 作者의 理性을 濾過한다는 創作過程의 特殊한 段階를 濾過하지아니하면안된다는것이다。그야 엇더한 創作過程이든지 現實이 作者의 理性을 濾過해서 再構成되지안는것이 어지마는 諷刺文學이란 이過程이 더옥 顯著하지안흐면 안되는것이니 다른 레아리즘文學에 比하면 諷刺文學이란 作品의 素材로서의 現實이 作品으로 나타나기전에 먼저 作者의 批判的對象으로 나타나며 또한 이러한 批判을 것치지안코는 諷刺文學이란 成立되지안는것이다 요사이 유모어小說이니 센스小說이니하는것이 流行하는모양이나 이런것을 가지고서 諷刺文學이라고하는 이가 업는것은 結局 그러한作品이란 그底流에 峻嚴한批判의 精神이업는때문이 아닐까?

夏期植物採集에 對하야

—그道具와方法에關한略解—

❹ 李軒求

蕈類(버섯)採集整理法

蕈類는 植物은植物이지만 그形態가普通植物이나 海藻類와는 判異하야 標本을製作하는方法도 只今까지 說明한方法으로는될수 업습니다。琉璃甁속에너허서『알콜』이나『홀마린』液에浸하야 液標本으로 保存하는것도잇스나 이方法은 形態를原形대로保存하는데는조흐나 鮮美한色彩가 全部 褪色이되야 原色을알道理가업는고로 이런境遇에는 浸液하기前에 爲先原色圖를그리여 後日의 參考로하는것이 必要합니다 萬一 蕈類의壓搾標本을 製作하려하면 菌柄을通하야 中央에서縱斷하고 다시 菌傘部를 縱切하야 厚紙에노흔後 木棉布와 吸濕紙를 被覆하고 壓搾乾操한後『알콜』과 昇汞의混合液을 塗하야 臺紙에貼付하면됩니다

植物採集의 禁止와許可制

植物採集이 一般 學徒들에게 夏期休暇中의 行事로서 大端히 必要하다는 말슴을 하얏습니다 만은 各地方名山의 國有山林에는原則的으로 一般의 植物採集을禁止하게되여잇는고로 그러한 國有山林의 植物採集을 하려고하는이는 採集을하기前에 該山林을 管理하는 監視員에게 諒解를어더야합니다 各地의 高山地方으로말하면 從來는 採集하는 一部人士外에는 別로히 通行하는일이 업섯는고로 人跡이 稀少하얏스나 近來 一般登山熱의 勃興으로 因하야 夏期에는 一般의通行에 頻繁하게되매 따라서 無心한人士의 濫採로因하야 自然美가 破壞되는것은 勿論이요 貴重한 研究資料가 絶滅에 歸할念慮가 엇는고로 朝鮮에서 高山植物로 第一有名한 咸南道 赴戰高原一帶의 高山植物을 保護하기 爲하야 咸興營林署에서는 左記와如한 取締規程을 今年五月에 發布하게 되얏습니다

1、高山植物採集者資格

1、中等程度以上學校에서 植物學을 教授하는教職에잇는사람

2、專門學校程度以上學校의學生으로서 植物學을 專攻하는사람

3、官公署員으로서 職務上採取를 必要로하는사람

4、植物學研究上 篤志家로認定되는사람

2、採取量 許可할植物의數量

1、一種類에 對하야三本(根部를採取하지말일) 또는 株或十五〇B以內의一本으로함

2、禾本科植物은 口徑二〇B以內의것一株

以上의 資格者로서 採取를希望하는 左記의 書類를作成하야 咸興營林署又는 元豐森林保護區或泗川 森林保護區에 提出하야 採取許可證의 交付를바더야함

1、願書 採取를 必要로 하는 具體的事由 採取地 採取期間採取植物種類 住所 職業 氏名 年齡等 을記載할것

乙、採取者의資格及 採取目的에關한證明書

萬一 以上의手續을밟지아니하고 許可證明업시 採取하는이는 森林令에依하야 處罰을밧게되는고로 赴戰高原에 採集旅行을하시는분은 特히이點을 注意하야주시기바라나이다 (完)

文學防衛論

—새로운文學建設을爲하야—

❶ 尹圭涉

오늘날 朝鮮의文化領域에잇서서 비록 現象的이요 外形的이나마 文學과가티 殷盛을보여준 部門도업슬것이다。

爾餘의 모든文化領域이 일직 볼수업슬만큼 萎縮되고不振한데 反하야 文壇만은 前에업든活氣를 呈하고잇는것이 가리지못할 事實이다。微微하나마 出版資本의市場進出에따라 尨大한文學全集이 續出되고잇스며 每月의月刊誌에는 數十으로計上할수잇는 創作과評論이 定期的으로 發表되고잇다

正히 文學의汎濫이다 朝鮮의文化領域은 文藝街의獨壇이라고하여도 過言이아니며 朝鮮의文化人이라면 文學하는사람이 全的으로 代表하다시피 되어잇다

이가튼 跛行的現象을 우리는 어떠케볼것인가! 哲學이라던가 其他 모든學問領域의 勃興과는 無緣히 單獨으로 文學만의隆盛이란 어느歷史를 노코보아도正常的 이라고는 할수업는것이다 況且 오늘의 朝鮮과가티 모든領域이 萎縮되고 一時潑剌하든 新興科學조차 退嬰의 一路를밟고잇는데 잇서서는 文學의 殷盛이란 確實히 雜解語의 하나이다。그러므로 우리는 그것이 비록 現象的이요 一時的임에 그친다할지라도 그것은 오늘날 이땅에서만 볼수잇는 特殊的現象의하나이라고 規定하지안흘수업다。

일직이 新興思想의 昂揚에따라 한때 이땅의知識人도 그 思潮의渦中에 휩쓸려드러가섯다 當時——그들은 모두 自己의새로운世界觀을 獲得하기에 汲汲하엿스며 그들의 새로운知識에 依하야 政治經濟를 討議하고哲學을 論究하기에 寧日이업섯다 設或 文學을 云云하여도 그것은 極少數人을 除外하고는 모두 새로히 獲得한 自己의世界觀과 緊密히 結付시켜 그것을自己의피와살이될 糧食으로만들기에 餘念이업섯다。그러므로 그는從前과가튼 情熱을가지고 政治나經濟 即日常生活을 處해나갈수는업섯다 그들은 哲學을探究하기에 너무도小心的이며 社會를議論하기도 너무도怯懦를 느끼엇다 따라서 情熱의枯渴과 知性의敗北에 울든 그들은 마치不純의씨를 孕胎하고 苦悶에우는 處女가 修道院의鐵門을 두드리듯 마침내 香내노픈 文學이라는 聖殿을 차저오고마릿다 때마침 여러가지意味에서 擴張된 文壇의收容力은 그들에게 販價의椅子를 주고도남엇든것이다。여기에 今日의文學이 洪水를 이루게된 原因이잇다。처음에는 思想에 參與하엿든者의 逃避處로서 那終에는 오늘의 情勢미테잇는 知識人의 唯一의通路로서 文學은 文化領域에잇서서 빗나는王座를 차지하게된것이다

여기에잇서 우리는 文學의殷盛을보는 一方 文壇의混沌을指摘하지안흘수업다。

文壇의混沌! 이가릴수업는事實에 對하야는 文壇의內外를勿論하고 各自가 骨髓에 사모치도록 切感하고잇는 模樣이다。그러나 그들은 오직 그것을 嗟嘆할뿐이요 그混沌속에서 如何히 헤여저(泳)나올가에 對하여는 全혀拱手傍觀의態度를 取하고잇스며 或 이點에 少毫라도 留意한것이 잇는가하면 그것은 곳 各自의 小主觀에서비저나온 無責任한放言에 그치여 도리어 文壇의 混沌을 一層助長하는 本意아닌結果를 招來하고잇다。

그러므로 所謂文壇人들의 自家廣告的主義主張은 一家風을이룬듯이 文壇的喧囂를 어르키고 잇스나 뜻잇서보는者로하여금 마치 雜多의 트리벨廣告를 對하듯 그들의 破廉恥에 오직嚬蹙을사게할뿐이다。거기에는 文學人으로서의 確乎한立脚點이란 毫末도 차저볼수업스며 그들의位置는 湖心에뜬浮草와가티 無原則的으로 動搖되고잇슬뿐이다。그들에 잇서서는 位置와視點이 均齊의系列을 이루고잇는것이아니라 一定한 立脚點이 缺如되여잇는만큼 作家의存在는 幽靈과가티되여 空中에뜬 視點만이 가진妖許를 다부리고잇는것이다

文學의汎濫에서 文學의混沌——

여기에 오늘날 文學뿐만아니라 藝術全體에關한 科學的理論의確立을 全的으로 要求하는根本的契機가 잇는것이다。더욱이 때의 文學은 비록 未完成의것이며 幼稚한것이엇슴에 不拘하고 確實히 文學으로서의 豐富한營養素를 가지고잇섯스며 文學하는사람에 잇서서도 넘처흘으는 健康性을 차저볼수 잇섯든것이다。

그러나 歷史의路程은 그思想을 自己의 것으로만들 時間的餘裕를 주기도前에 高壓的인 暴氣流가 우리의 살속까지 襲擊허 처들려오게 하엿다。따라서 그思想을主體的으로 把握하지못한一般知識人——文化人에잇서서 이땅의文學하는 사람에잇서서는 大家小家를 莫論하고 文學에關한 基礎的原則論的 修練階段을 밟지안코 자라낫다고하여도 過言이아니다。

그들의多大數는 마치 操筆이 將棋를둔듯이 藝術과文學을 하여온者들이다。그들은 한계의文藝藝術學도 업시 자라낫다。따에 그들中에 例外的으로 그와자를 模索的인것에 抵觸한者가잇는가하면 그것은 陳腐한 觀念論的美學의 斷片語外에 아무것도아니다。

隨筆 歸鄕

❶ 金龍濟

東京驛에서

北支問題로 東京의人心은騷然하고 號外가 亂舞飛散하고잇다。

이가티 急迫한 空氣속에서 나는 탁시를타고 東京驛으로갓다。밤十一時에는 아직도四十分前이엇스나 三等寢臺券은 벌서다 팔리고난뒤이다。

홈에 드러가보닛 下關行急行列車는 벌서 드러와잇는데 車室內에는 立錐의餘地도 업는 超滿員이다。요지음은 夏期放學이라 歸鄕하는 學生群으로因하야 두세次의 臨時列車가 增發되어도 이가튼混雜이다。

나는 겨우 朝鮮學生세분과 무릅을 맛보시대며 자리에걸처엿다。

가는사람數보다만흔 보내는사람에 홈과 車室에 갓득차잇다。

그러나 나는 한분의 餞送客도업다。동무가 적은것은아니나 아무에게도 열브리 車時間을 알리지안햇든것이다。말하지면 쓸쓸한 歸鄕風景일지도 모른다。내가 京城가서 葉書通知를 보내면 그들은 아마도 나를 원망하지도 몰을것이다。

十餘年을 第二의 故鄕으로 生活한 이都市를떠나는 오늘밤의 나의가슴에는 적지안흔 感慨가 타오른다。적지안흔愛惜은 悲哀의 생을 자어주고 그보다만흔希望은 將來의 計畫을 굿게하야준다。朝鮮에가서 살어보고몬저두른 朝鮮의 工夫를하자! 이것에 나의單純한 希望이다。

時間은닥처온다。이驛 이홈에서 無數한 乘降客이 各自의運命과 使命을 人生의過程가튼 車輪에실고갓슬것이다。

十日에는 떠나려든것이 十三日인 오늘밤에야 發程하게되엇것이다。넓은東京에 散在하야사는 만흔先輩同僚들을 차저가서 하직人事를 하지안으면 안되엿닷이다。이곳에선 저녁을가치하자 저곳에선 자고가라——이번에 離別하면 언제나 또다시 再會하랴! 그리 말하며 나를말리는사람들은 손을집고놋치며 가서해봐라 말하는사람은 어깨를치며激勵해준다。그도고맙고 이도반갑다。

하기는 昨春에 내가 나왓슬 時에도 歸國할 作定이엇슴으로 先輩友人들은 再三次나歡迎會兼送別會를 盛大하게하야 주엇든것이다。이번에는 그러한好意를 모두 謝絶하고 驛까지나와주는手苦도 未安히역여서 아모에게도 車時間만은 알리지안햇든것이다。

梅雨는겨우 개엿스나 오늘도 밤이찌듯이덥다。夜行列車도쫏기듯이 또는逃亡하듯이 離東하는나는 마치나 亡命客의運命을 느끼는듯도하다。

아무것도 迫頭지마자! 人生의車輪은 軌道를退縮치안흘것이다—나의生活主觀이 녹만쓸쓸은다。汽車는 움지긴다。

나는이번에 마지못하게도 詩集을내게된것이여 東京에두고가는記念이며 京城으로 가지고가는 적은선물이될것이다。詩集序文을 써가티써준先輩며 동무인 中野重治는 나의歸鄕을 섭섭히역여서 車時間이 決定되는대로 꼿速達을주주면 驛에나가마하든것을그도勿論歡迎 그의 숨은友誼感은 그가쓴 詩를 다시생각하게된다。朝鮮동무를 보내는情緒를 노래한『비나리는品川驛』과『汽車』의 數題이다。昨年四月에는 歡迎會席上에도그의實妹인 詩人中野鈴子가『品川驛』의 佳句를 써주엇든것이다。

十餘年만에야 처음으로돌아가는 나를실흔汽車는 雄壯하고씩씩한 피스톤의 鐵腕을뒤흔들어서 車輪에迫力을준다。汽笛一聲이라면 묵은文句이나 나의가슴에는 새려운感情이다。錦衣還鄕이란 누구의 美辭엿든가 나는文字와가티 赤手還鄕이다。나는홀로 微笑하얏다。

新刊紹介

▲새사람 第七輯(內容)일허버리는道、信仰의危機、朝鮮의聖者、痛悔의哀歌、헬렌·켈러—思想等其他 發行所 京城府鹽里町一〇八 福音社 振替京城八〇七九番 定價二十錢 送料共

▲童話 七月號 發行所 京城府阿峴町一六의八 童話社 振替京城五八七〇番 定價五錢

▲東京朝鮮新報 第四十七號(月二回)發行所 東京市神田區小川町三ノ一〇東京朝鮮新報社 振替東京四六二一〇番 定價一部五錢

▲ホームライン 八月納涼特大號 發行所 東京市日本橋區本町一丁目 ホームライン社 振替東京一二二一番 定價二十錢

▲福音運動 七月盛夏特輯號 發行所 東京市神田區猿樂町一五 福音運動社 定價十錢送料三錢

▲主日學校申報 七月號 發行所 京城府鍾路二丁目九一 朝鮮主日學校聯合會 振替京城一四六三八番 定價一部四錢

▲重要肥料參考書 張然珏著 發行所 京城府勸農町一五一 朝鮮農林指導研究會 振替京城二七〇一七番 定價一圓五〇錢

▲朝鮮統計時報 第六號 發行所 朝鮮總督官房文書課內 朝鮮統計協會 振替京城二四四八八番 定價十五錢

▲高麗時報 第七十號(月二回)發行所 開城府北本町三九九 高麗時報社 振替京城二四〇九三番 定價一部五錢

▲農業指導問題 張然珏著 (再版) 發行所 京城府勸農町一五一 朝鮮農林指導研究會 振替京城二七〇一七番 定價二圓五十錢

初老에達하야

※오히려三十代의元氣※

(大阪) 曾根庸夫

나는 元來술을못먹는便이여서 술잔으로 한、두잔만해도 곳빨개저서 그자리에서도 견디지못할만콤衰弱햇섯는대 昭和八年 商用으로 滿洲의熱河에 갓슬때에滯在한 友人의집이料理집이여서 主人은 아침에도 한잔하고 食事를가티하게되는 關係上 어쩔수업시 한잔두잔 억지로먹게되엿습니다。아시는 바와가티 滿洲는零下十幾度는 普通으로 外出이困難하기때문에 終日房에서만지나게되는故로 朝夕飮酒가 繼續하야 胃腸을 害처서 말이아니엿습니다。우연히『錠劑わかもと』를 먹어본결과 非常히 내게맛는듯하야 商業上의送迎會나交際上의宴會에갈때에는 주머니에『錠劑わかもと』를감추고가서 十粒쯤식먹고는 시침이를떼고 잇섯습니다。友人은술못먹는내가 長時間의宴會에도 버젓하게잇는대는놀낫습니다。胃腸의 調節이조아젓음으로 밤에잠도 잘자고 二個月後에는 얼굴빗도조코 점점살이찌게되엿습니다。나는벌서初老의域에達하고잇스나『錠劑わかもと』를服用한後의健康은 三十代에比較하야 衰弱해진것갓지안흐리만치 아는이들어 나를보고 염살은 젊엇으로보다고합니다。

家庭医学

老年의醫學

一、消化障碍로苦生하는분
一、呼吸器가弱한분
一、動脈硬化、肥滿型인분
엇더케養生해야할가?

『四十而不惑』이라는 孔子의말삼이잇습니다 卽人間은四十을되여야비로소 智能이最高水準까지 達하야所謂智的으로 圓熟해진다는것을意味한것입니다 그러나肉體的으로는 普通四十을初老라고하야이年齡이되면漸次老衰해지는便입니다。——이것은身體의組織細胞의活動이 鈍해지고 新陳代謝가 次第로 衰해지는까닭으로서、例하면여던이는 脂肪의沈着이始作되야 病的으로 肥滿하든지 또는胃腸과呼吸器의 抵抗이衰退해서 些少한原因으로 慢性胃腸病이나、肺炎、結核等을惹起하는일이잇습니다。따라서 此等病에對하야 正當한豫防과 調攝法을 알아두는것이 반다시必要합니다。

胃弱·胃下垂等의消化障害

이것은老年期의東洋人에第一만흔病으로서 胃가衰弱하야 下垂하고 消化作用이 衰弱하야 泄瀉하기쉽고 脂肪이吸收되지안키때문에대단히여위게됩니다 治療法으로는 胃腸筋의衰弱弛緩을防止키爲하야 過勞를避하고消化하기쉬운食物을 攝取하야米食은 될수잇는대로 적게하는것이조흡니다。

呼吸器가弱한분

老年期에는 體內의 新陳代謝가 弱하야 病에對한抵抗力이 衰해집니다感氣를걸이든지肺炎肺結核에걸이든지하는사람이比較的만흔것도 그까닭입니다。豫防으로는 感氣가안들도록 極力注意하고、同時에 體內榮養을 놉히는것이必要합니다。

肥滿型과動脈硬化의분

이것도 新陳代謝의 衰退로 일어나는것으로、榮養分의 調節이 잘안되고 脂肪이 蓄積해서 肥滿해지게 됩니다。心臟病이나、糖尿病、動脈硬化는 이러한 型의人에 가장 만히생기기 쉬운故로 注意해야됩니다 食物은菜食을主로하고、酒、煙草를節制함과同時에、便通을整調하는것이必要하며 便秘가오래繼續되면腸內에有毒가스가發生해서、頭痛耳鳴、動悸等을일으키고、腦溢血이나 中風의誘因이되는故로 日常快便을보도록 注意하지안흐면 안됩니다。

그런대此等病은 自覺症狀으로서 極히徐徐히 오지마는、한번病에걸이경우에는 身體의衰弱에反하야急激히 增進하는것이普通입니다 그럼으로豫防이나治療에는 日常注意가緊要하지마는最近治療界에好評을博하고잇는 活性헤—뮈菌劑『錠劑わかもと』는 胃腸과榮養의機能을놉혀서 新陳代謝의衰退를防止하고 胃腸病、結核、腎臟病、糖尿病等의諸症에 널리效果가잇슴으로 老年期의분이日常服用하는대 가장適當합니다。

卽『錠劑わかもと』에는 多種의活性酵素와호르몬性物質、비타민B等이含有해잇서서 細胞의活力을놉히고 衰弱한胃腸機能을 더곳치는故로 胃腸가다루와胃아도니—便秘가輕快하고 全身榮養이充實함과同時에 血液의正常한循環도促進함으로 結核其他의慢性病도 根本的으로治癒케됩니다

糖尿病에特效잇는 榮養素의發見

★新榮養素、고링이란무엇?

糖尿病의 治療法이라고 하면 누구나 먼저인슈링注射를할것을 생각합니다 이인슈링은 膵臟에서 分泌하는 호르몬의一種으로 이것이 缺乏하면 身體中에잇는 糖粉을 處置할수가 업게되야 糖尿病의症狀을 일으키게됨으로 이인슈링을 體內에注入해서 膵臟의 活動을 補充할려는것이 인슈링療法입니다。

糖尿

그런대 이인슈링의 發見者인 가나다도론도大學의 베스트博士는 糖尿의 인슈링療法에 더 研究할 餘地가잇슴을 認定하고 여러가지로實驗을 해왓섯는대 最近드되여 인슈링外에 호르몬性物質고링이 不足해서 糖尿病이 일어 나는것을 發見햇습니다 이研究의道程은 非常히興味를 끄으는것으로 于先개의膵臟을 除去하야 여기다인슈링注射를 繼續하엿는데 개는數個月以上 살수가업섯습니다 그런데 인슈링注射에 膵臟을 잘게썰어서 주어본結果 개는 여러해 살수가잇섯습니다 그래서 膵臟을 科學的으로 研究해본結果 膵臟은 인슈링과 消化液을分泌하는外에 고링이라고하는成分을 含有해잇는것이 判明되엿습니다。卽 개가自己의 췌臟을일허버리고도 멧해나 살게 된것은 食物로서준膵臟中에는 고링이含有해잇는까닭입니다。이實驗으로해서 고링이인슈링과共히 糖尿病治療에不可缺할것을알게되엿사온대 이成分은 肝臟의機能에도 重大한影響을齎來하는故로 이것이不足하면 假令脂肪性肝臟肥大라던지 惡病貧血或은血壓의調節에 障碍를일으킨다는 새로운學說도 提唱되고잇습니다

그러면 이고링은大體무엇에만히含有해잇느냐하면 同博士는헤—뮈菌을들고잇습니다。헤—뮈菌이란아시는바『錠劑わかもと』의主成分이되여잇는一種의藥用菌인데 特히『錠劑わかもと』는 이헤—뮈菌中가장醫學的價値가 豐富한것을選定하고 그 全成分을破壞되지안토록 包含해잇는故로 이것을服用하면 고링을容易히 體內에 補給할수가잇게됩니다。

特히『錠劑わかもと』에는이外에 酵素와비타민、各種榮養素가 含有해잇서서 內臟諸器官을强케하고膵臟에잇서서는 인슈링의分泌를促進케하며 또肝臟에잇서서는 고링의貯蓄을 놉혀서病에對한抵抗力을 增强하는等 여러가지의

有効

成分이 綜合的으로 活動하는故로 新榮養素고링의 效用과 아울러 糖尿病의 治療에 顯著한 效果를 齎來하는것입니다。

右의『錠劑わかもと』는 東京市芝公園わかもと本舖榮養と育兒の會(振替東京一七〇〇番)에서 廿五日分一圓六十錢 八十三日分 五圓의 一日數錢에不過한 廉價로 發賣하고잇습니다

醫學講座

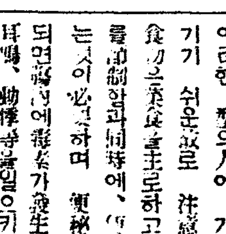

醫學博士 伊藤先生推奬

性器機能의衰弱과 房事過度의疲勞는

萬病의根源이되고 人生悲劇의原因이된다

青春老年할것업시 이人生悲哀에서 울고잇는분들은 모름즉히 이아래 記事를 읽으라 (係)

人生이 늙는理由

노래에『몸은늙어도 마음만은언제든지 옛이그립다고』하는것이잇습니다。그것은 마음은 늙지안어도 몸은 늙는다는것을 말한것입니다

그러면 웨 마음은 안늙는데 몸은늙는가하면 人生의 體內에잇는 生殖腺『홀몬』(內分泌)이減退하기때문이외다 體內에 强力한 生殖腺『홀몬』을 補給하면 六十이나七十에도 精神、肉體共히恒常青春時代와가다는것은 벌서 全世界의 醫學界에서 共認하는바 이니 이제 새삼스러이 說明할必要가업는줄압니다

青春과性慾

青年은 一國家나 全世界를勿論하고 社會構成上重大한 要素가되는것과가티 青春에잇서서 性慾도 또한重大한要素인것을 알어야됩니다 性慾의 減退 또는 性慾過勞로 恒常頭痛을알는것은 青年時代의重大한 大問題입니다 人生에잇서서 最大幸福을 맛보아야할青年期에 性慾減退나 또는 房事過勞 早漏 勃起不能으로恒常숨숨히지내며 恒常最大 不幸에빠저 世上을呪咀하며 慘酷한生涯를 눈물로보내는 人生들이 얼마나만습니까 이런事實은 各自個人에게도 悲哀의極致이려니와 國家나 社會에잇서서 到底히그냥지못할 重大事實입니다

男女의 其神聖한愛情을 모르는사람에게 무슨 社會的事業을할수잇겟슴니까? 全世上事는 모도다 異性의따뜻한 愛情에서부터 一家를 建設하게되고 國家를建設하게되며 社會를이루는것입니다

老年과性慾

사람의 늙는것은 生殖腺『홀몬』(內分泌)의 缺乏으로 因함이란것은 世界醫學界에서 共認하는바입니다 그러니까『홀몬』이 缺乏하면 할사록 人生은 늙어서 마음은 그러치안치만 몸은늙게됩니다 特히 우리東洋사람은 더甚합니다 四十이나 五十만되면벌서 늙은이行勢를 하게됩니다 그것은 體內에 生殖腺『홀몬』의 減退로 因함이며 同時에 異性의단맛을못보게됨으로 恒常寂寂히 지내게됩니다 西洋사람을 보십시요 四五十에 結婚을하는사람이 얼마나 만흔가를! 이것은 外國사람은 平常時飮食物을 注意하야 攝取하는것도 原因이겟지만 生殖腺『홀몬』劑를 隨時服用하야 體內에『홀몬』이 適當히 充滿하야잇는탓입니다

性慾減退와房事過度의疲勞症

性慾減退와 房事過度로서 오는疲勞는 萬病의根源이되고 萬事의 敗退者가 되는것을 이저서는 絕對로 안됩니다。性慾減退는 即 다시말하면 體內에 生殖腺『홀몬』의 缺乏으로因함으로 意慢하여지고世相事가실어짐에따라 事業이손에안붓고 失敗하게됩니다。또 房事過度로因한 疲勞는 이것이어 참말 病中의難病으로 毎日頭痛은甚하고 氣運은업고 煩悶症은 생기고하다가 乃終에는 重病에 점점몸이잡겨서 家庭은 破滅케됩니다

人生一生에잇서서 가장 幸福히 가장快樂히지낼때에 人生의참맛을 모르고 도로혀 煩悶과悲哀로 그날그날을 울게됩니다

其治療法及豫防法

上述한바와가티 人體에『홀몬』이 업스면 各色病이 생기고 早老케됩니다 이것을 治療할랴면 오직 有名한藥과 方法을 選擇하여 節制잇는治療를할것은 두말할必要도업습니다 只今時代는 至然히誇大한廣告를하야 患者를迷惑하는일이만으니百聞이不如一見格으로 爲先自身使用하야効力의有無를體驗하는것이第一이니試驗하야보십시요左記住所에서其에當한名藥을分布한다고하오니實驗하야보시오

トカビアン의偉力

不老靈藥 トカビアン은 眞實로現代科學文明의 極致의產品으로서 其獨特한成分으로된 藥効에는 놀내지안는사람이업고 한번服用하기始作하면 누구든지 其偉力에 歎服치안는 사람이업다고합니다 其藥을 한알式服用하면 당장에 피가끌어오르며 勇氣와 睡力을 내게하고 旺盛한精力을 體內에充滿케하는『强力호르몬』을 補給하야 體內各部의 榮養을 支進시키며 生殖機能을健全케함으로 老人은젊어지며 靑春期에잇서서 性慾減退로 悲哀中에잇는 靑春男女는 끌어오르는 異性의幸福感을無限히맛보게됨니다

藥價는 三〇錠에二圓五十錢、六〇錠四圓八十錢、一百二十錠九圓、一百八十錠十三圓、二百四十錠에는特別히割引하여 二十圓에提供하며 先金注文은送料本舖負擔代引은 送料四十錢을 添加한다고한다

發賣元 東京漢洋藥學研究所 東京市向島區吾嬬町東三丁目十六 振替口座東京三九三一五番

醫學博士伊藤先生推奬

(高級藥)

靈藥 トカビアン

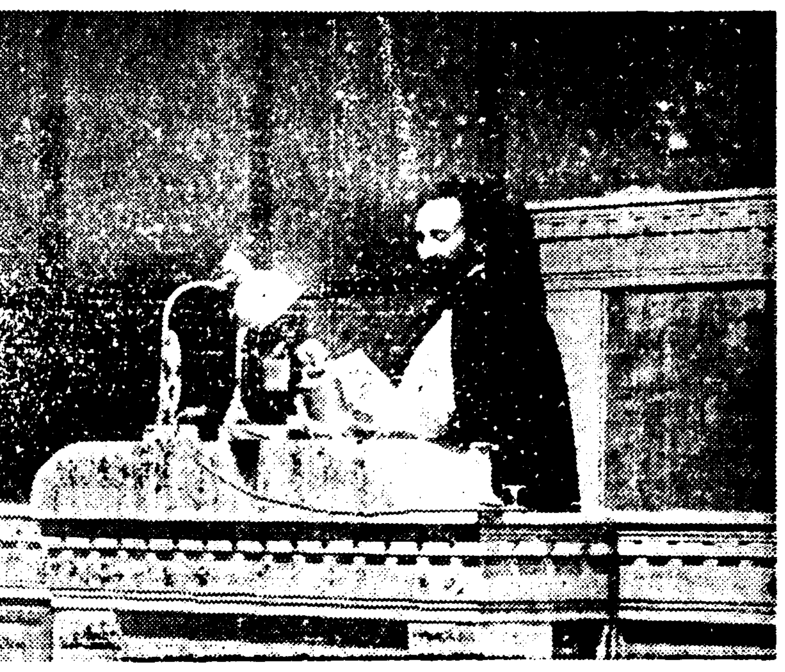

말로하는戰爭 라듸오의話題

오늘날 우리의食卓이나 寢室 벌되는 老人을 뫼서다가 라디오아페 안치노코 스위치를 꼿자「JODK」하고 女子의 어여쁜 목소리가 흘러나오면 老人은 鬼神의 소리인줄알고 그만氣絶하야 버릴것이다(事實 그들은 벌서氣絶하야 지금地下에서 이러케 무려운장마도 모르는양 조용히 누어잇지만) 라디오는 지금料理講座나 노래가락放送만을 하는것으로 아러서는안된다. 방안에안저서 世界에말할수잇는 武器——이것은지금과가티 세상이 수성수성한시절에는 더욱더利用하는길이만허지는것이다 얼마전에歐羅巴의 空中을 흘러단이든 라디오의 電波는 제各其 제편에 有利한 辨明을 실고 도라단엿다。

『敵의陣營에서부터 쏘베트國內에드러온 스파이 反革命分子는 毒蛇와가티도라단인다 우리는이것을 잡지안코는 안된다』……모스코바放送局

『토하쳅스키ㅣ 元帥等이 獨逸政府와 通謀하얏다는것은 새빨간거짓말이다。쏘베트政府는、이들을極刑에處하얏스나 아프로는 그들의矛盾은 끗치지안흘것이다』……伯林放送局

赤色 靑色 黑色할것업시世界는 그비갑에 따라서 形形色色의 空中戰을시작하얏다。武器를쓰지안는戰爭—말로할수잇는戰爭ㅣ이것이야말로 누어서떡먹는세음으로 戰費도 人命도 犧牲하지안코 할수잇는 대단히쉬운戰爭이다 伊에戰爭때 에치오피아皇帝는 라디오를通하야世界에呼訴하얏고 스페인內亂에는 政府와 反政府軍사이에放送局占領의 싸움이잇어나고잇다 이와同時에 라디오는 企業的 見地에서 米國가든데서벌서 個人經營의 큰放送局이멧개나 잇스므로 여 新聞과마찬가지로 特報放送이라는것을 競爭하게되엿다。

戰爭이이러나면 新聞社에서 從軍記者를보내는것과가티 放送局에서는 아나운서ㅣ를보내서 實況을 中繼하게되엿다 스페인內亂에 아메리카의放送局이 實況을 放送한것은 라디오史上에 한에폭을 지운것이다。

뉴ㅣ욕의어떤 뿌르조아靑年은 遠地에잇는 自己愛人에게 電波를通하야 이야기해보구십다고 監督官廳의 聯邦通信委員會에 放送局設置許可願을提出하얏다가 『아모리 아메리카가 文明된나라라하더라도 너이들의 個人이하는戀話를爲하야까지 放送局을 許可해줄수는업다』 하고 却下되여버리엿다。또하나는 西部劇放送을 듯다가 少年이 집에서 西部劇俳優가되여서 피스톨로자기동무를 쏘아죽인事實도잇다

이것도한 라디오가 가저온 이야기지마는 아나운서ㅣ는여러部門으로 分業이되여서 各其專門化되엿는데 商業과株式의時勢와 運動實況等 모든部門에耳하야잇다 運動競技實況아나운서ㅣ에게는 하로에 普通때通式 女子편으로부터의戀書가온다고하니 우으로 政治宣傳에서부터 미트로 떨콤한戀愛에 이르기까지 라디오란怪物은 여러가지로 話題를가저오는것이다。

(사진은 라디오로 世界에呼訴하는 에國皇帝)

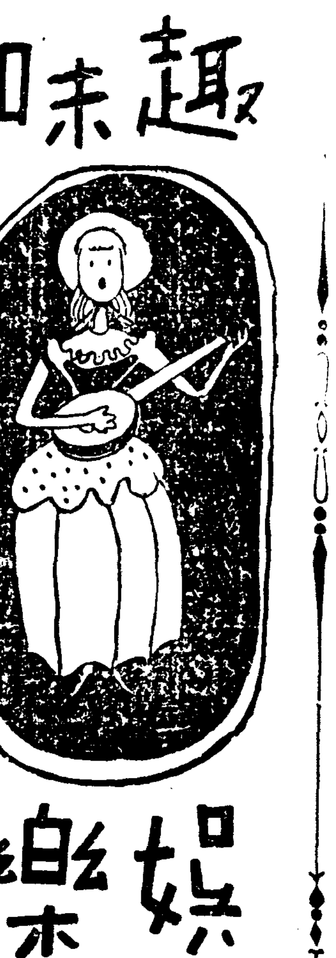

映畫常設團成社 歌劇에로轉向 計畫具體化今秋부터

北部京城의 唯一한 映畫常設館으로 오랜傳統과 歷史를가진 團成社는 이方面의 大資本進出과 아울러 映畫賃貸料의 高騰으로 收支에 커다란異常을 가저오를 견디지못하야 이것의打開策을 講究한남어지 色다른興行을 하기로 플랜을 세우고 準備가進行되고잇다는데 그色다른興行이란 아직까지 朝鮮에서는 첫試驗인 歌劇과 漫談을 中心으로한劇團을 가지기로되엿다。이때까지 이러한것을 常設上映하는곳이 업섯스므로 一般의注目을끌고잇다。

이歌劇團組織은 姜弘植、申不出等을 中心으로 舞踊과 音樂의指導者를 마지하야 研究生을 기르는한편 이方面의 新境地를 開拓하야보리라한다。

團成社李龜永氏 談

도대채 요사이는 映畫賃貸料가빗싸서 한푸로를 꾸미자면아무리케도 千圓돈이넘게듬니다 이것으로는 收支가맛지안흐므로 어떠케 다른것을만드러볼가하고 벌서부터 計畫을세우던것입니다。申不出姜弘植氏等과 具體的인 方策을세우고姜氏는 지금 吹込次로東京을갓는데 거기서 舞踊과音樂指導者를 物色해가지고 오기로하얏습니다。오랜傳統을가지고잇던 映畫常設을 그만두는것은 섭섭합니다 아프로形便을보아서 映畫도上映하고이것도 上映하리라고생각합니다 아마가을부터 本格的으로 舞臺에 올려노케되겟지요

라디오

二十一日(水曜)

◇午後六時(名)英語講座(六의五) 若林秀三
◇同六時三〇分 獨唱 一、여름밤에……모리슨作曲 二、어머님뵈오리……포스터ㅣ作曲 三 두루미……尹克榮作曲 四、그리운옛노래……슈ㅣ망作曲 五 꿈나라……엘리옷作曲 六、자장가…모ㅣ차르트作曲 七、나의집……비숍作曲 피아노伴奏 鄭致煥 崔鎬
◇同六時五五分 어린이新聞
◇同七時 夏期課外講話 鄕土食物研究法 朴萬奎
◇同八時 趣味講演 春香傳모델이야기 每日申報社 金日坤
◇同八時三〇 流行歌 一、서울의밤 二、流浪의曲馬師 三、放浪의一夜夢 四、靑天除原 五、斷腸哀曲 六、비온의파라다이스 七、雨中行人 伴奏 DK管絃團 劉鍾燮

二十二日(木曜)

◇午前一一時一五分 講演비타민四題(四) 비타민D이야기 醫學博士 金晟鎭
◇午後〇時五分(大)木曜콘서ㅣ트 一、兒孩들의춤 네으거ㅣ作曲 二、柔한카라멜 미로ㅣ作曲 三、탕고 못데잉作曲 四、프라데라에이탕고 五、탕고파라ㅣ드 미로ㅣ作曲 六、세가지컴프리 와알作曲 스디로ㅣ作曲 大阪쌈주·오ㅣ케스트라 指揮 紀恭輔
◇管絃레코ㅣ드音樂
◇同六時三〇分 이야기『여름放學은이러케지냅시다』 中央高普 沈亨弼
◇同六時五五分 어린이新聞
◇同七時 經典解說 佛專 朴允進
◇同八時 (城釜) 雅樂과草笛—全國中繼— (京城) 一、雅樂 —李王職雅樂部로부러中繼— 乾坤歌 (釜山) 二、草笛 六字백이 李王職雅樂部員 指揮雅樂師長 咸和鎭 姜春燮
◇同八時一五分 (釜) 草笛와唱劇調 一、草笛 二、唱劇調 가、短歌 天下太平 나、唱劇調 沈淸歌 姜春燮
◇同八時四〇分 古談 崔汝成
◇同九時五分 『부처님은』 一、執杖歌 二、遊山歌 三、제비歌 宋英淑

閔恩淑

第一放送
◇午後〇時五分 (大) 木曜콘서ㅣ드
◇同六時 (京) 講演
◇同六時三〇分 (東) 童話劇
◇同七時三〇分 (大) 講演
◇同八時(城、釜) 雅樂及草笛
◇同八時一五分 (東) 新潮
◇同八時二五分 (大) 浪花節
◇同九時 (東) 科學小說

二十三日(金曜)

◇午前一一時一五分 家庭時間 夏期放學과 父母의關心 京師 張和順
◇午後〇時〇五分 映畫이야기 『沙漠의끗』 崔禮得
◇同六時 (名) 英語講座 (六의六) 若林秀三
◇同六時三〇分 이야기『蓄音機와레코ㅣ드』(二) 王熙弼
◇同六時五五分 어린이新聞
◇同七時 夏期課外講話 氷世界 李晶燮
◇同八時 時局講座 京城府會議員 [illegible]梁相
◇同八時三〇分 伽倻琴散調와倂唱 一、散調 가、긴양조 나、중모리 다、자진모리 二、倂唱 가、短歌 竹杖芒鞋 나、唱劇調 제비路程記 丁南希 鼓手 池龍九
◇同九時 라듸오·코메듸『低氣壓은東쪽으로全一景』

配役
金仁永……(布木商)……柳一
그의妻……高龍女
金仁植…(仁永의親友)…千光水
朴永浩…(仁永의親友)…孫流星
下女……姜石燕
作及演出 柳蓮榮 效果 楊不老 喜劇座

第一放送
◇午後〇時五分 (城)義太夫
◇同六時 (城)副業講座
◇同六時三〇分 (城)이야기
◇同七時三〇分 (東)箏曲
◇同七時五分 (德)俚謠
◇同八時 (東)演劇
◇同九時 (東)時事解說

一쏠쏠한結婚式一

【紐育發同盟】떠그라스·페어방스氏와 離婚하야 世人의耳目을 끌게한 메리·픽포ㅣ드孃은지난六月卄六日리그론氏邸에서미리 婚約中이던 차ㅣ레스·三자ㅣ스氏와 남몰래 結婚式을 擧行하얏다 式場에는二、三人의 친구들만 列席『아메리카의戀人』으로서는 너무나쓸쓸한 結婚式이엿섯다 寫眞은 쓸쓸한結婚式場

本社主催 圍棋對局譜 (4)

白 廣瀨仲子
黑三點置 尹昊鉉

○四九 卯의十八
●五〇 寅의十五
○五一 寅의九
●五二 寅의十
○五三 卯의十
●五四 卯의十一
○五五 卯의九
●五六 辰의十一
○五七 子의十七
●五八 子의十八
○五九 壬의十七
●六〇 丑의十七
○六一 丑의十
●六二 寅의十一
○六三 丁의十七
●六四 丙의十七

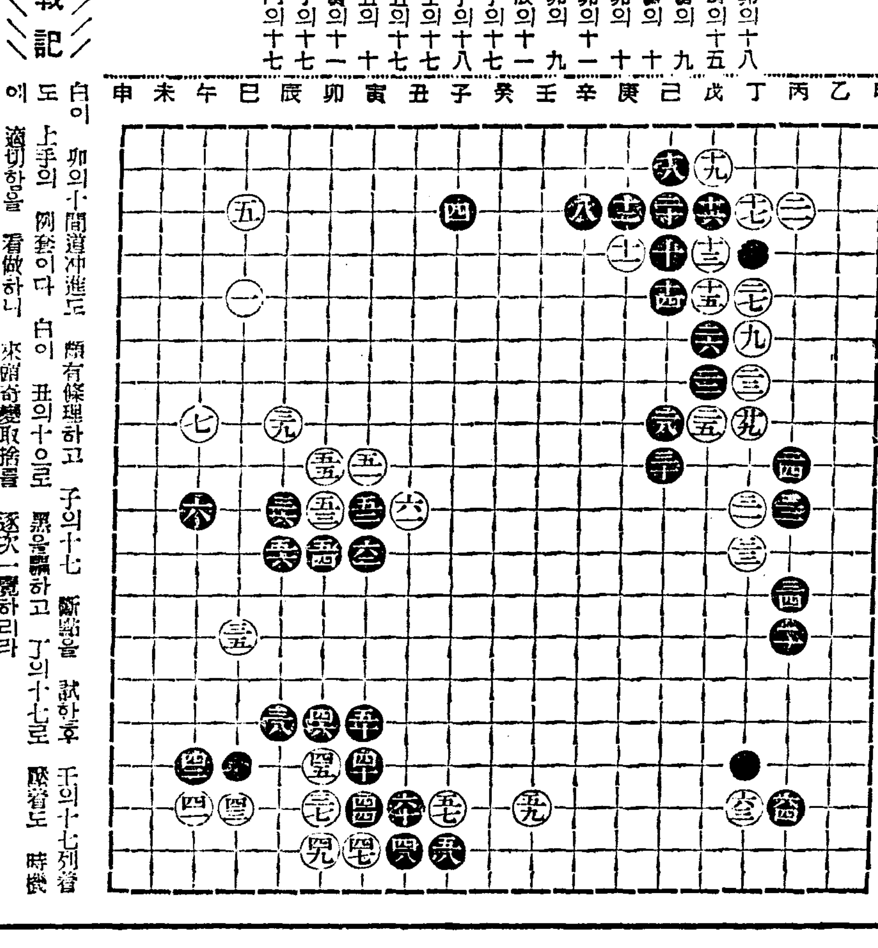

觀戰記

白이 卯의十間道冲進도 頗有條理하고 子의十七 斷點을 試한후 壬의十七列에도 上手의 例套이다 白이 丑의十으로 黑을羸하고 丁의十七로 壓肩도 時機에 適切함을 看做하니 來兩奇變取捨를 逐次一覽하리라

本社主催 將棋名手對局譜 (八)

漢 李在鳳
楚先手 許鏞

◀七十手圖▶

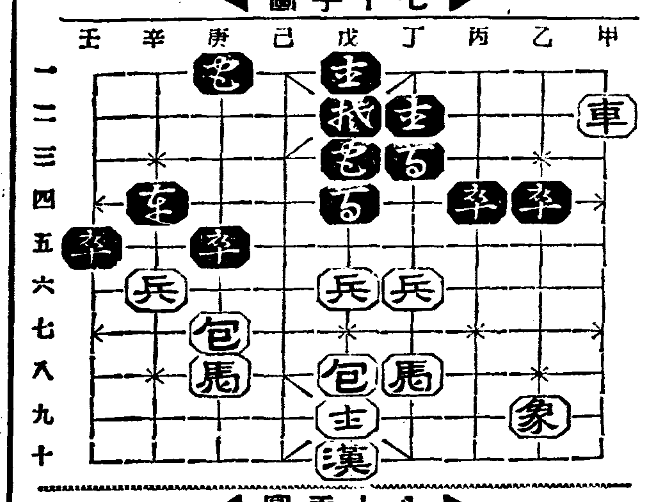

◀八十手圖▶

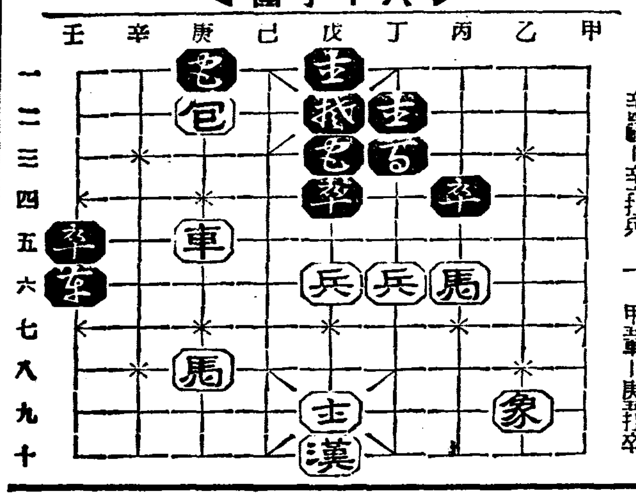

丙四卒—丁四 庚七包—庚三
丁八馬—丙六 辛六卒—壬六
乙四卒—丙四 戊八包—戊四打馬
甲二車—甲五 丁四卒—戊四打包
辛四卒—辛打兵 甲五車—庚五打卒

京城龍仁間에交通杜絶
始興新東面은孤島化
漢江刻刻增水、各渡船場스텁
沿岸一帶浸水도不少

【京南】비가 조금만아니와도한발소동 조금만계속해오면 수란소동 실로여름의 조선은특별히 안심할수업는상태이다 그도 서울의 코미테서 또한 그러함에야 더욱 기맥히일이다 지난번 수란에 여지업시 짓밟핀 경남일대(京南一帶)는 아직 원상에 복구되지도 못한 이때에 지난 십구일 밤부터 급격히 한강에 증수되기시작하야 이십일밤까지 다음과가튼 침수가옥을 보게하엿다

漢南町十戶 普光町 三戶
東氷庫町五戶 西氷庫町 一戶
玉水町七戶 金湖町十八戶
杏堂町八戶

그리고 동빙고정과 한남정 서빙고정의 각도선장은 이십일저녁부터 교통이두절되엿고 이로 의하야 경성과룡인(龍仁)사이의 륙지연락도 전부두절된 상태에 빠젓다

그리고 시흥군신동면 잠실리(始興郡新東面蠶室里)일대는 사방으로부터 홍수가범람하야 완전히 고도로변하엿고 그곳소식은 전연두절되엿고 또 동작정(銅雀町)은 방금홍수가들이 넘실넘실 흘르고잇서서 그곳주민들의인심은 극도로 불안에빠저잇다 한다

蘇萊體育會組織運動

【蘇萊】부천군소래면(富川郡蘇萊面)은 인구가 일만여에 달하는곳으로 교통에 잇서서도 극히편리하야 사통오달로 장래발전도상에잇는 신흥도시이나 아직것 보건운동에대한 시설이업서서 일반청년들은 어룬하상유감으로 생각하고 체육회조직을 희망한다는데 일반유지들은 재삼고려하는동시에 체육회를발기하야 일반청년의 보건운동에편익을주도록 공설운동장 이라도 설치하기를 바란다한다

病中에國防費獻納

【平康】평강읍내동변리에사는채윤수(蔡允洙)씨는 금번북지사변에 대한비상시국에처하고잇는잇때에 국방보조헌금으로 일금십오원을 당지경서를 방문하고죽절부전서장(富田署長)에게 기탁하엿다는데 씨는 현재 병중에잇는몸으로 이가튼 의거를행함에대하야 본서로부터는 씨의고마운정을 감사하야 마지안는다고한다

盛夏肉類를嚴戒
冷藏庫업는牛肉商에게는
仁川署서營業을停止

【仁川】성하기(盛夏期)를 당하면 가장 부패하기쉬운것이 육류(肉類)이다 그럼으로 당업자간에서는 냉장고(冷藏庫)를 설비할곳도만흐나 심한곳은 냉장을하지안코 수침(水浸)저장하야 근량(斤量)의 상위와 또는신선한육미(肉味)를 상실케할 폐단이적지안흠으로 인천서에서는냉장고의 설비가업는우육상은 하기중에 영업을정지식힐방침일뿐아니라 일반음식점에대한 취체도가별이하리라 한다

機關銃과高射砲
京城府廳員一同이獻納

경성부청원일동은 이십일일에 고사기관총(高射機關銃)한자루와 고사경기관총(輕機關銃)한자루를 이십일일에 조선군사령부에 헌납하엿다한다

更生하는蘇萊靑年

【蘇萊】부천군소래면(富川郡蘇萊面)의 일반청년들은 농촌진흥운동에 일층힘을다하야 매일조기는물론 멀리동경을행하야 료배하고 애친경장을 분명히 할뿐아니라 의례준칙을 엄수하고 농사개량 퇴비제조등에 열성을 다함으로 일반은 청년들의모범적행사에 찬성을마지안는다하며 압호로도 일층 실행하기를촉수하야 마지안는다한다

勞働者도獻金

경성부영노동숙박소에 묵고잇는 조선인노동자 이십오명도이십일일에 돈이원오십륙전을 모아서 군대위문금으로 보태달라고 경성부에가저다 바첫다한다

春川地方도暴雨
新延江에五米突增水
아직도增水中(二十日午前十一時現在)

【春川】십팔일아츰부터 본격적으로폭우가 내려부어 춘천(春川)소양강(昭陽江)하류인 신연강(新延江)은 십구일오전열한시현재로 오『미돌』이 증수되엿는데 아직증수중임으로 일반의민심은 자못흉흉한가운데에잇다

防空防護의施設은 非常時局의急務
改選後第一回의京畿道會에서
甘蔗知事必要를力說

昨報와가티 京畿道第六回緊急臨時道會議를 開催하얏슴에際하야 新任한 甘蔗知事로부터 初對面을하게된 新議員들에게對하야 다음과가튼 人事를兼한 道會招集의 演述이잇섯다

開會에當하야 一言의 人事를맑슴드리고저한다 今回意外에本道知事를 拜命하야 直接本道道治에 關係되얏는데 元來◇淺學 非才에다가 極히經驗에 貧乏하야 果然此重責을 完全케할수잇는지 衷心憂慮에 不堪하야마지안는바이다 將來에加鞭하야一意專心努力을 繼續하야 一般道民의福利增進 邁進途上에잇는 本道道勢의進展에 寄與하고저 念願하는바이다 願컨대 各位께서도微意가잇는바를 理解해주서서 今後一層의 御援助御鞭撻이잇기를 懇切히바라는바이다

各位께서는 過般에行한 第二回總選擧에서 二百四十萬本道民의衆望을바더 名譽잇는 本道道會議員의 榮譽를지고 今日玆에 改選後 第一回의 御集合에當하야 御壯容에 接하게되것은 實로慶賀하야 마지안는바이다 邇顧컨대◇道制 施行以來玆에五年을經過하야其間時運의推移와 多數先輩各位의獻身的努力에 依하야 道政各般의施設이크게 整備擴充되어 産業文化 經濟等各方面에 亘하야 非常한伸展을來하야 半島文化의中樞로서 躍進을 繼續하고잇는것은 實로同慶同祝하야 마지안는바이다 然이나 內外非常時局에際會하야 産業經濟의 飛躍的發展에伴하야 道政은 맛침내複雜多端해지고잇슴으로 이合理的進展을 計畵함에는 克히◇時勢 의趨向을洞察하고行政으로하야 益眞實로地方實情에適合케하야 益益其機能을 發揮케하도록 工夫改善을 加하는것이 現下의最大急務이라고 생각하는바이다 自己는 就任日이 尙淺하야 아직道內의 實情을 悉知하지못하고잇스나 以上의見地에 立脚하야 總督閣下의 方針을 格遵하야 所謂五大政策의 具現에 邁進함은勿論 道勢各般에 亘하야 檢討를加하야 適當한刷新을 計劃하야 道治의伸暢에最善을다하고자 念願하고잇는바이다 願컨대各位께서도 道治進展을爲하야 特別한御協力을 해주기를바라는바이다

◇就中 今回의緊急臨時道會를招集하고 御同意를 煩거롭게함은아시는바 今回의重大時局에關聯하야 本道로서行해야할當面의 機務에對하야萬遺憾이업는措置를 遂行하고저함인데 本府에잇서서는去十一日內閣에서 派兵을決定하자 種種緊急對策을講하게되어 京城所在의第一次所屬官署長을 本府에招集한것을비롯하야 言論機關代表者 經濟界代表者及 中樞院參議會各別로◇招集 하고 總督閣下親히 熱誠이넘치는所信을披瀝하고 特히去十五日에는急遽各道知事를招集하야 時局에對應할處置에對하야 親히指示를하신바잇섯다 本道에잇서서도形勢의急變에對處하고 各方面과의緊密한連繫下에 動員輸送治安其他에對하야 萬全을期하고저努力한바인데 去十六日에는管下各府尹郡守의參集을求하야 今秋事變의性質에對하야 其認識에徹底한 擧國一致로써 國患에當하는 心構에 對하야 所信을披瀝한바 잇섯다

생각컨대 今次事變의 由來한 原因은 極히 複雜深刻하야 局地的◇偶發 的의것이아니고 多年支那의特殊國情에 基하야 計畫的으로 意圖한 反日抗日政策의 露骨的表現이 드되어 其軍隊를 驅馳하야 今次의 不法行爲를 敢行케한것은 明白한 事實로되어잇다 이에 對하야 我帝國은 東洋平和의 大局에 立脚하야 事態不擴大의 希望을 中外에 聲明함과 同時에 極力南京政府及現地支那當局에 對하야 解決의 交涉을 進捗시켯스나 排日은 抗日이되고 抗日은 드되어 侮日이되어 暴戾한 支那側의 相違하는 不信行爲는 遺憾이지만 帝國의 希望과 背馳하야 至今엔 最惡의 境遇에 直面케되엇다 그리하야 이◇難局 에際하야참된東亞의安定勢力으로서 亞細亞五億의民族의指導者인 帝國의使命을 遂行함에는半島의民衆으로하야금 克히時局을正히認識케하고 眞實로擧國一致의 外患에當하는信念을 堅持케하는것이 가장肝要하다고 所信할바이다 地方先覺者이신各位께서는 充分히 帝國의 此使命을 察知하야 重大時局打開를爲하야 格別한御協力을 切望하야마지안는바이다

다음에 最近各位의 御援助御指導에依하야 管下各地에◇防護 團의 結成을보아 道民의防空防護에關한 認識이高하가고잇는것은 實로同慶하야마지안는바어다 從來에는防護團의目的이 單只防空演習의 目的達成과가티생각되엿던點도 적지안엇스나 只今은東亞各方面의 緊迫한狀態와 半島의地位로부터생각하야 何時敵機襲來를바들는지도 알수업는 狀態에잇스므로 이를眞正히研究할必要가 急迫해지고잇다 本道에잇서서는 일즉이 이러한現狀에鑑하야 一層其機能을 昂揚케하고 防空防護에 關한軍官民 一致의實을擧하고저◇道費 로其費用을計上하고저計畫을해온것이맛침 今次의事變에際會하야 速히 이對策을 講究할必要를認定케되어 玆에本會에서本案을提案한것이다 願컨대 本施設의主旨를考察하야 滿場一致協贊해주시기를切望하는바이다

끄트로 北支駐屯에서 若熱과 싸우며東洋平和와 帝國의擁護를爲하야 日夜苦鬪를 繼續하고잇는 壯巾將士에 對하야各位와함께深甚한 敬意와萬腔의謝意를表하는바이다

以上簡單은하나 所懷의一端을 披瀝하야 人事를드리는바이어다

夏季休暇는"요술장이" 教師도生徒로急轉變!
教科書編輯趣旨와職業科講習會等
京畿道教育會主催로順開

경기도교육회(京畿道教育會)주최로 이십이일부터 하기교원강습회(夏季教員講習會)를 열게되엿는데 이십일일부터 나흘동안은 시내경성중학교(京中)에서 관내교원사백명을 소집하고 총독부 편집관(編輯官) 일동을 초빙하야 교과서편찬취지강습회(教科書編輯趣旨講習會)를 열터이라고한다 그리고직업과강습회(職業科講習會)가잇는데 이십사일부터 경기상업학교(京商)에서상업과의 강습이잇고 직업학교(職業學校)에서 공업과의 강습이잇슬터이며 이십칠일부터는 경성농업학교(京農)에서 농업과의 강습회가잇다고한다

時局問題講演
開城社會課에서

【開城】개성부당국은 현하비상시국에잇서서 사태의 중대성을부민에게 철저히 일깨워 주기위하야 오는이십일일 오후팔시부터사회관(社會館)내에서『현하시국에대하야!』란 연제로 시국문제대강연회를 개최한다는데 강사는신석린(申錫麟)씨라한다

千餘圓을橫領
賭博으로消費

【開城】현주를 개성부외서면전포리(西面錢浦里)이백칠십사번지에두고 동면동리 대보광산(大寶鑛山)에서 화약계주임으로 근무하는 조병한(趙秉漢)(□)은 방금개성경찰서에 피체되여 사법주임의손에 비밀한문초를 밧고잇는중인데 탐문한바에의하면그는 전기광산에잇슴을기화로 지난시월부터 광주대보미남이(大寶彌男二)에게 일천여원을 횡령하야 놀음에전부소비한사실이발각된것이라한다

洋靴窃盜十餘回
平壤에서開城까지出張犯行
學校、銀行等을舞臺로

【開城】평양에서 개성까지 절도행각을 와가지고 대담하게도 백주에구두전문도적으로 나타난 십구세소년적이 십구일개성서에 체포되엿다

그는 현주를 평양부신리(平壤府新里) 일구사번지에둔 최영락(崔永樂)(□)으로 지난유월구일 오후삼시경 부내대화정(大和町) 개성금융조합(開城金融組合)현관에나타나 동조합서기 김동렬(金東烈)의 구두(시가십원)한켜레를 절취한사실을 필두로 그는그후 십구일 오후네시경엔 만월공보(滿月公普)현관에나타나서 개성사진관(開城寫眞館)주인 손소봉(孫昭鳳)씨의 단화일족 (시가구원)을 또절취햇스며 이십일오후삼시경에는 심상고등소학교(尋常高等小學校) 현관에 침입하야 동교소사 이순복(李順福)의구두(시가륙원)한켜레를 절취햇고이어 십이일에는 도전기 만월공보에 침입하야 동교훈도 이희창(李 확(시가 십이원)일족을 도절취하야 이것을 부내각전당포에입질하야 돈것질을하고도라단이다가 운이 진하야고만피체된것인데 아즉도 여죄가상당히만흔듯하다

京元線行車票사고 徒步로黃海道에
行先을속이라는少年賊의奇計
마침내平康署에被捉

【平康】지난 십칠일 평강군 서면주재소에서는 소년절도를 체포취조하엿다는바 대담무쌍하야 취조경관을 놀라게한일이잇섯다 한다 그소년은 본적을 황해도에두고 평강군 검불랑역전 목탄상 리경윤(平康郡釰拂浪驛前 木炭商李庚倫)의 상점에서 고용을하고잇는 김성일(金聖一)(□)이라는데 주인업는 틈을 기회로하야 현금사십원을 훔처가지고 역취체순사의 눈을속일양으로 행선을바꾸어서 경원선월정행(月井行)기차표를 사가지고 교묘히도보로 황해도방면으로도주하든중 각처에수배하야 결국 서면경관의손에 체포취조한바 친돈은 이천서면간 양옥실이등도로변에 무더두엇다하야 작일가해자와함께 현장으로갓다한다

水仁鐵道開通
八月初로延期

【仁川】산간부역과 교통의만전을도모하야 이백만원 자본으로 경동(京東)철도주식회사에서 공사중에잇는수인(水仁)철도는만반준비를다하야 지난이십일부터개통할예정이엿스나 소래천(蘇萊川)의철교가설이 가장난공사인관계로 부득이오는팔월 일일로써 개통기일을 연기하엿스나 송도유원(松島遊園)만은 예정대로이십일로써개원하엿다한다

京城保育同窓會

시내견지정 경성보육학교(京城保育學校)에서는 이십이일오후네시부터 그학교안에서 동창회정기총회를열기로 하엿는데 회원은 만히오기를바란다한다

留學生拳鬪招聘戰前記 ②
六大學리ー그戰에서 光輝잇는全勝記錄
KO"펀취"가진韓君

세계제패(世界制覇)의선진(先陣)을마튼 우리의철권(鐵拳)들이 용약등장할 동경류학생 권투초빙전(東京留學生拳鬪招聘戰)은 동양권투회(東洋拳鬪會)주최와본사후원 아래 이십사일 밤 여덟시부터 경성운동장특설링에서쟁패(爭覇)의혈전을 전개하기로되엿는데 대항전의날이박두할사록향간의인끼는 비등하야 그도를넘어서 비야흐로 만도팬의시선은휼련원두에총집중되고잇다 이날밤에 출장할 류학생군의『푸라이』『빤탐』양급선수의 놀나운 전력(戰歷)은 이미소개하엿거니와 이에『페더ー』『라이트』『웰터ー』급의거장들을 소개하면다음과 가티전승의빗나는기록을가지고잇서더욱 이채를띄우고잇다

李相燦 廿一歲·日大·養正高普出身

李相燦君은 關東六大學拳鬪리ー그戰에日大페더ー級의 代表로서 連戰連勝하야全勝의빗나는 記錄을가지고잇스며 洗練된『포워ー크』과 左右『스트레ー트』에 強味가잇다 戰績은六戰四勝一KO勝一敗로서 京城出生의 强拳이다

金英秀 廿二歲·法政·岡山中學出身

金英秀君은 晉州出生으로 留學生軍中에서는 가장新進(라이트級)이다 비록經驗은짤다할지라도 天分을타고난터이라將時日에 그는 第一線에나스게되엿다 君은猛烈한『렛슈』하야 攻擊하며 右『압파컷트』에威脅的『펀취』를 갖고잇는데 戰績은四戰三勝一敗이다

韓寬洙 廿一歲·明大·大成中學出身

韓寬洙君은 京城出生으로頑强한鬪志를가진猛將이다 昨年度에는全鮮學生라이트級選手權을獲得하엿스며이번對抗戰에는웰터ー級으로出場케되엿다 君의特技는『카운터ー부로ー』이며 左右『스트레ー트』와『훅크』에는驚異的强『펀취』를가지고잇는데 戰績은二十六戰二十四勝二敗의快記錄이다 (寫眞은上으로부터 李相燦 金英秀 韓寬洙 諸君)

來24日午後8時·京城運動場

聯合カタログ
東京優良商品仕入指針
洋裝雜貨·メリヤス 手提金庫·帽子一般 洋服既製·綿布製品 婦人子供服·刺又柔道衣 大物玩具·袋物一般 風呂敷·其ノ他百貨
右合同商報入用ノ方ハ店名捺印三錢切手封入申込下サイ
東京·日本橋·馬喰町(兩國ビル)
東京卸商聯合會事務所

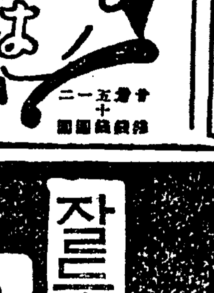

頭痛 齒痛과 頭痛에 回効散
效力이速하다고評判잇는回効散은 神經痛에도퍽조타고 어느藥房에서든지 만히팔리고잇다。
말로보다한번 試用하시오
本舖 大阪 森田製藥所
全國藥店에잇슴

腫症에는 三仙膏
京城鍾路 共生藥業株式會社
電光2547(夜間及休日專用) 1745 振替京城22002

小兒科專門 醫學博士 方斗翰
京城府齋洞町四街路 (入院隨意)
電光三五三番

名藥案內
兒孩가업스신분께 子宮病이잇스신분
調經種子의 神秘이라는 新發明秘方藥을服用하시랍니다 說明書請求次第進呈
京城鍾路四丁目宗廟電車停留所前側
日光製藥社

朝報案內

觀相 師、姜南月氏는 一週日間 精神修養의 年中行事를 修了하고 昨日부터 問客을 接應한다더라 住所는 如前 京城昌信町六八七
姜南月觀相所

ウエスト(機械油專用)
卸商 三英商會
京城府公平町六六 電話光一二三九番

外務社員招聘
一、生活安定希望者 經驗의有無에不拘努力活動家
二、但二十五歲以上
希望者는履歷書持參面議에限함
京城府黃金町二丁目五三
愛國生命保險株式會社 京城出張所 崔宇植

軍手
製造家募集이지만은 軍手製造는說明書無代進呈
希望者照會하시면
京城府西大門町一ノ八四
常磐商會京城支店

恩給
最長期及短期共 極低廉立替
人士의 有利敏速取引은 特別
鄭商會
京城鍾路三丁目七七

明るくて永くもつ 名実共に日本一
日本乾電池
高砂工業株式會社

開業廣告
各位에期待하시던 株式會社江景魚菜市場은 七月一日부터開業하옵고 左記에依하야 委託販賣手數料도從前보다 低廉하게 顧客諸位의便宜를圖하게사오니 各位는 一次試命하심을仰望
◉營業科目
一、鮮魚、鹽干魚、海藻、水産加工品一切、鹽、果實、甘藷其他諸商品委託販賣、運送業
二、薪炭、氷雪採取及販賣
三、前記業務에對한 附帶事業及其資金融通
(江) 忠南江景邑鹽町
株式會社 江景魚菜市場
取締役社長 尹吉重
電話一〇一番·振替口座京城二六六四

君不見山東胡白菜乎아
通信大賣出
注文方法 迅速酬應
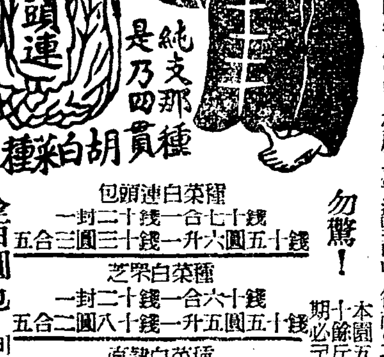

農家에菜農은 적어도一年間半農이니 菜種은普通野市나 行商의게서 雜種且陳種을買入은 甚危險!!
仔細한 說明報依請求 進呈
勿驚! 本園五大胡白菜種은 十餘斤! 本園菜種을심으면 今年秋白菜農은 期必코大成功

包頭連白菜種	一封二十錢	一合七十錢	五合三圓三十錢	一升六圓五十錢
芝罘白菜種	一封二十錢	一合六十錢	五合二圓八十錢	一升五圓五十錢
直隷白菜種	一封二十錢	一合六十錢	五合二圓八十錢	一升五圓五十錢
山東白菜種	一封二十錢	一合六十錢	五合二圓八十錢	一升五圓五十錢
中國青長大根	一封二十錢	一合七十錢	五合三圓三十錢	一升六圓五十錢

金百圓進呈也
비록一封入한것이라도 播種後非本園種子이면 金百圓의賠償을드리기로誓約
菜種은古來習慣上先金去來이며 金引換注文에는數量五合以上 또는先金一圓以上注文하시면 送料는本園에서負擔 但代金引換注文한 地方은 京城二三三八二番으로 三日이면到着 아무리 山間僻地라도 五日以內能히到着
安東縣舊市街鴨江春後
山東農園
電話分局八〇二番 振替京城二三三八二番

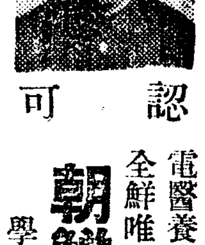
認可
電醫養成全國無試驗開業 醫師同樣聖業
全鮮唯一認可 (失業絶無成功必至)
朝鮮高等電醫專門學院
學則送呈
釜山府榮町一丁目三三

往十里町 光武劇場
◇七月廿一日부터特別大公演
名劇團 藝苑座 來演
男女花形六十餘名의大陣容!
演劇週間에限하야夜間一回上演
▲藝題每夜交換上演
◇二十二日上演藝題 ‖每夜正八時開演‖
▲藝苑座秘藏名劇本! 눈물의名戲曲…
家庭悲劇 꼿지는東山 四幕六場
◇二十三日上演藝題!
▲金春光編文藝部提供!
꼿은저도 울음은서러워 四幕
◇藝苑座六十餘名의大行進!
▲爆笑劇獨步的바라에테!
幕間 ─ 합창·民謠·舞踊·스켓치·主幹 金樂盛

二十一日부터二十三日까지納涼 第三回名畵祭
◎유나이데ー드超特作 原作·監督·主演·챠ー스ー챠프링
거리의등불
◎二十世紀폭스超特作 原作·빅톨·유ー고 監督·리챠드ー보레스라브스키
噫無情 (짠발짠)
◎大阪朝日世界ニユース
◎北支事變特報 讀賣新聞發送ニユース
團成社

001183

尤先! 三十錢짜리를 試用하시라
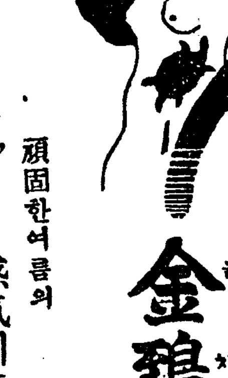
瘧疾(학질)과 鼈腹(자라배)은 金鷄丸(금치한)으로全快
頑固한여름의 ▽……感氣에도特効
本舖 樂天堂製藥株式會社 京城府旭町
有到處藥店
定價 二十錢·三十錢·五十錢·一圓

猪印
잘드고 잘타서 第一조흔
安住かとり線香

本舖 カートル エキ
大阪 安住大藥房
A-19

北支事變과株界
過去戰時市勢回顧

北支事變의 勃發로 市場의 株式市場은 深刻한 衝動을 人氣에주어 諸株一齊의 崩落을 演하고 特히 支那株의 不勢가 甚하엿다 事變突發後 三日間에 鐘紡의 約四十圓低落을 爲始로 花形株는 모두 大崩의 下押을보며 一時 市場의 空氣를 陰惨하게하엿다。그後 政府의 一巡과 政府의 財政對策으로 人氣安定을 招來하야 小康狀態가 되엇스나 日支關係의 重大性은 容易히 前途의 復活을 不許하야 前週는 氣迷裡에 보내며 오로지 形勢의 展開를 기다리고잇다。事變突發의 當初에 잇서서 比較的 平靜한 態度로 立會를 開始한 株式市場이 漸次 實人氣를 惡化한것은 最初에는 幾分 事件을 輕視하는 傾向이엇든 市場이 漸次 時局의 認識을 깁게하여 그重大性을 感知하게되엇으므로 出兵決議後의 株界는 차츰 戰時氣分을 띄게되어 市勢의 步調에 鄭重한 特色을 보이고잇다。市勢의 態度도 이미 戰時의 그것이라고하면 今後의 動向도 亦是 그것에따라 나아갈것으로 보아야할터로 既往과 現在와는 情勢가 相異한것은 勿論이나 過去의 戰時市勢를 回想하야 參考로삼는것도 그다지 無用의일은 아닐것이다

◇日清戰爭市勢

明治二十七年八月 宣戰布告가되던 日清戰爭에서는 開戰後보담도 그前이 株式界의 氣配가 深刻한 時期로 六月以來 韓國의 內亂으로 半島의 風雲이 急을 告하야 出兵說에 不安을 感하고 金融緊迫과 財界의 前途를 悲觀하게되어 七月은 取引所의 立會休止까지되엇스나 開戰後에는 比較的 平靜을 保持하고 그後는 連戰連捷의 快報에 市勢도 날로 昂騰을 繼續하엿다。當時의 日本의 經濟力은 아직 微弱하엿스므로 金融逼迫이 株式市場의 人氣를 壓迫한바 甚하엿스나 戰勝確定後에는 結局 戰時의 蓄積資金의 放資이 材料가 되어 마침내 戰後 日清戰後의 戰時的好況을 實現하게되엇다

◇日露戰爭市勢

明治三十七年은 日露의 關係가 漸次 險惡을 加하야 開戰이 避키難한 情勢엿스므로 年頭부터 實人氣가 沮喪하엿슨데 二月 動員令降下로써 最惡의 氣配를 보이고 四月九日 仁川及旅順港外의 海戰이 잇슨때로부터 人氣一轉하야 諸株 昂騰의 活況을 보엿다 그後 波瀾은 만헛스나 二戰役도 大捷利로 終了하야 結局은 日露戰役의 株界黃金時代를 現出하게되엇다。이 戰役에서는 償金의 取得이 업서 講和條件의 不滿도 一時 人氣를 沈衰케 하던때도 잇섯스나 戰後의 景氣는 가자못 盛況하야 株界로서는 가장 人氣의 頂點을 보인 時代이엇다

◇世界大戰市勢

大正三年三月 歐洲大戰의 勃發은 市場의 人心을 甚히 動搖케하야 當時는 政府가 緊縮政策으로 日銀이 第五次金利引上을 막 斷行한때엿스므로 市場의 人氣는 沈衰해저잇는우에다가 이 大戰勃發로 日獨國交斷絕로 實人氣를 誘發하야 不況에 落하엿스나 日本軍의 青島進擊以來 人氣는 緊張하야 市況도 昂騰으로 轉하고 日本의 位置가 이 大戰의 裏面으로 幸福을 滿喫한것은 아직 記憶에 새로운바이다。大戰勃發의 當初에 잇서서는 航海不安、貿易激減、金融逼迫等을 實材料로 삼엇스나 어느듯안 悲觀은 消散하고 業界一方의 人氣가되엇고 그後 歐洲의 戰爭終和로 推移 新反落時代로 들어섯스나 結局 世界戰後의 好況이되엇다。

◇滿洲事變市勢

滿洲事變은 昭和六年九月 事變 一번이 景氣解消後의 不況時代에 突起하엿스므로 그것이 株界에 異한 影響은 甚하엿다。때마침 英國의 金本位停止가 잇서 市場은 混亂에 陷하야 마침내 立會를 停止하게 되엇스나 이도 賣氣는 이미 이엇다。十月에는 下支援條件이 되엇스며 十二月에는 犬養內閣成立으로 金再禁止斷行으로 人氣好轉하야 好況이 度를 지나처 市場이 活況에 呼應하야 犬養景氣의 當年인데 新春이 錦州占據의 快報등으로 初市勢의 沸騰高가 잇서 이 事變도 當初의 不安警戒가 終局의 樂觀市勢가되엇다。

日銀의正貨準備 時價로再評價
評價益으로爲替平衡資金設定
特別議會에提案?

【東京】政府는 國防의充實 生産力擴充政策의 實施에伴한 外國物資의 輸入增大에 對處하기爲하야 今後도 相當히 多額의 金現送을 豫想하는同時에 他面 産金의 國家管理及 市中所持金의 買上等에 依하야 金의集中政策을 强化하려고하는데 이러한 積極的 金政策의 遂行은 必然的으로 日銀의 金準備를 不斷히 動搖시키고 나가서는 通貨信用維持政策上에 多大한 不安을주는結果가되므로 그對策에 對하야는 大藏、日銀 兩當局에서 愼重한 調査研究가 進行되든바 此際 日銀의 正貨準備의 再評價를 斷行하고 그評價益에 依하야 特別資金을 設定하고 그資金으로서 産金의 買上 現送을 行하는案이 有力化하야 具體化的立案을 急히하고잇다 卽 右案에 依하면 現在의 日銀正貨準備 五億餘萬圓을 時價에 어느程度「마-진」을둔 價格으로 再評價하고 그評價益을 政府에 納付케하야 이로서 一種의 爲替平衡資金을 設定한다 그러고 政府는 그資金으로써 現在 日銀이 行하고잇는 産金買入及現送을 行할것으로서 日銀의 正貨準備는

將來 一定額에 安定시키려는것이다 따라서 前記의 方針을 具體化하기 爲하야는 現行의 貨幣法을 改正하거나 또는 特別히 日銀正貨準備의 暫定的 再評價에關한 法律을 制定할 必要가잇스며 同時에 日銀金買入法의 改正도할 必要가 잇다는것인데 右의 關係法律案은 準備가되면 特別議會에 提出되리라고 觀測된다한다

中央無盡公募九萬株

▲朝鮮中央無盡의 公募株는 異狀한 好況을呈하야 二十日까지의 應募申込數는 本支店을通하야 約九萬株에 達하야 二十一日 마감까지에는 豫想의 十倍에 達하리라한다

綿絲布商聯合 華商要求拒否

在朝鮮華商의 大阪綿絲布商에 對한 先約定解約의 通告는 朝鮮綿絲布商聯合會도 重大問題가 잇다하야 事態를 重視하고 同聯合會에서는 連日 理事會를 열고 對策을 協議하고 廿日은 華商側의 解約理由인 銀行의 金融引締事實에 對하야 鮮銀 殖銀 一銀을 訪問한結果 如斯한 事實이 업슴이 明確히되엇스므로 華商側의 商業道德에 反하는 京城에잇는 團體 齊仁會에는 如斯한 態度를 全面的으로 拒否키로되어 華商側要求에는 絕對로 應치안을 旨를 決議하고 二十一日 右態度를 表明하는同時에 朝鮮內各綿絲布商에게 通知하고 全朝鮮統一的으로 反對步調를 取하리라한다

農林局新規事業
無水酒精製造、緬羊과畜牛增産 小麥增産、馬政計畫、植物檢查等
豫算總額四百萬圓

農林局 明年度豫算은 各主務係에서 查定中인데 大體갓스合으로 近間財務局에 提出查定을 受하리라는바 總額은 四百萬圓에 達하리라고보며 또其主要한것은 燃料國策에依한 無水酒精製造計畫、緬羊增産計畫擴充、明年度부터 實施할 畜牛增産二十個年計畫、馬政第一期計畫、小麥增産計畫、植物檢查規則公布等이라한다

四百萬石目標 小麥을增産
高地帶産品製粉價値優秀
十三年度부터實施

西北朝鮮高地帶小麥은 過般沙里院의 西朝鮮市場에서 試驗한結果 製粉價値에잇서서 從來多量의 輸入이잇던 加奈陀産에 匹敵한것이 判明되엇슴으로 農林局에서는 積極的增産에 進出키로되엇다 朝鮮産小麥은 現在三十三萬町步 二百萬石인데 이것을 五個年間에 四百萬石을 增産코저하는 計畫으로 農林局에서는 現在의 粗放的耕作方法에서 自給肥料(堆肥)의 施用如何에 依하야서는 右增産이 可能하고 西北中部를 主要地域으로서 大大的增産을 十三年度부터 實施하기로되엇다

郵貯增加

六月中에 京城府內各郵便局所에서 取扱한 郵便貯金은 預入口數는 十一萬二百九十三口 金額百四十二萬三百六十五圓四十一錢이오 同月中의 拂戻四萬八千百三十一口 金額十三萬五千八十五圓三十三錢을 除하드래도 六萬二千百六十二口 十一萬五千二百八十四圓八錢의 預入增加를 示하얏고 또前年同期의 預入高에 比較하면 二千四百五十口 十五萬四千七百四十六圓五十八錢의 激增이라한다

米國株式再活躍
世界財界好轉先驅?

製鋼界의 罷業、法貨不安、金政策의 論議으로 二個月間이나 低迷이던 米國株式界는 以上의 惡材料가 大體緩和되엇슴으로 商工景氣의 好調에 從하야 再次 顯著한 反撥을 보이기에 至하얏다「스틸」株와 如하면 前月末九十六弗에서 僅僅二十日間에 二十弗의 猛反撥을 示하고 紐育株式實質高도 前月에 倍加하야 活況을 呈한바「스틸」株의 變動을 示하면 如左하다

六月二十九日	九六弗四分三
七月一日	一〇〇弗八分一
六日	一〇七弗
八日	一〇九弗二分一
十二日	一一二弗四分三
十四日	一一三弗八分五
十五日	一一六弗
十六日	一一五弗八分七
十七日	一一六弗二分一
十九日	一一八弗八分七
二十日	一一九弗

如斯히 米國株式界가 第二段의 活躍期에 入한것은 世界好轉의 先驅라하야 注目된다한다

뒤늦게米移出增
◇七月中旬十四萬六千石
累計百七十八萬石減

七月中旬의 米移出은 十四萬六千八百八十九石으로 比前年同期 七萬五千三百八十一石이 늘어서 뒤늦게 倍增되엇스나 昨年十一月以降 米移出累計에잇서서는 六百十七萬三千三百廿六石으로 比前年同期 實로 百七十八萬四千六百四十七石의 大激減이엇다

粟輸入依然減

粟輸入은 七月中旬은 二萬五千餘石으로 比前年同期 一萬八千九百一石으로 半減되엇고 累計에잇서서도 七十三萬三千六十八石으로 比前年同期 卌三萬八千三百七十八石의 輸入減이엇다

○東拓鑛業鐵道創立?=東拓에서 工作中의 北支의 長城炭鑛開發의 東拓鑛業鐵道計畫은 其後 準備가 急速히 進行되어 過般來 東拓鑛業社長 田淵勳氏가 渡東中인데 其要務는 同社新設에 關한것으로 今月下旬乃至八月上旬에 創立總會를 開催하기로 되엇다 新會社는

一、資本金 五百萬圓 半額拂込

一、出資 東拓及大連의 鐵井八郎氏兩系統에서 過半數를 出資하고 冀東、冀察의 主席等이 長城炭鑛及關係物件을 現物出資

一、事業 炭鑛鐵道及 無煙炭의開發

工業組合令 十月頃에公布

總督府에서는 昨秋開催된 朝鮮産業經濟調査會의 答申에 基하야 工業의 合理的發展을 促進하기 爲하야 工業組合令을 制定하기로되어 某議室의 審議를 終하고 近近 法制局에 回附할터인데 總督府에서는 最初 日本內地의 工業組合令에 準據하야 이에 朝鮮으로서의 特殊事情을 織込할 생각이든바 過般 係員을 日本內地에 派遣하야 調査케한結果 日本內地의 工業組合制度에는 多少의 缺陷이잇는것이 認定되엇슴으로 草案의 再起草를 行하얏기때문에 公布의 時期가 遲延되엇는데 最近의 朝鮮工業界의 進展은 顯著한바가잇서서 人絹、燐寸工業等의 生産統制는 急을 要하는 現狀에잇슴으로 總督府로서는 可及的速히 公布하려고 審議를 急行中인데 今秋十月頃까지에는 公布를 할것으로 豫想된다

時局關係로 工事進展難

時局의 波及은 各方面에 重要한 影響을 與코잇는데 全朝鮮的으로보아 本年부터 一層本格化할 建設工事關係에의 波及이 가장크다 其工事進行遲延은 자못重視되다 卽

一、工事材料의 輸送不圓滑

一、人夫의 輸送困難

의 二點이 豫想以上으로 深刻한듯한데 現在北朝鮮에서 進行中인 電力事業과 如한 豫定工事의 進行에 支障을 招來하야 今後 이事態가 全面的으로 擴大되리라한다

滿洲의鮮銀劵 三千萬圓回收

滿洲의 鮮銀券回收는 順調로 進行되어 六月末까지 三千萬圓에 達하얏다 大體回收豫想高는 五千萬圓이엇섯는데 其中 滿洲로부터 直接鮮內에 流入한것、大連支店當內에 入한것等도잇서 今後는 一千萬圓前後로되리라한다

經濟界消息

○스프링兩社合同=自動車스프링製作會社인 東洋工業株式會社와 合名會社 京城스프링製作所는 競爭을 避하고 生産費를 節約하야 需要家에게 廉價로 供給하것다는 目的으로 이번 兩社를 合同하야 株式會社京城스프링製作所를 새로 組織하고 本店及工場은 舊京城스프링製作所 그것을 그대로 使用하게되엇다고

寸鐵

○農用은 硫安國營工場을 工營은 硫安販賣會社를 計畫中이라고

○進展性은 何如間에 이런考慮는 晩時之嘆이 不無지만 注目되는일

○北支에 鮮銀劵使用 豫定대로 되는일

○이機會에 保護遞備擴張이 實現되나보다

○米國株式再活躍 世界經濟好轉의 先驅라고 보는모양

○景氣는 米國으로부터인가?

今日財界 廿一日

◆米 (單位錢) 仁川期米先限 [illegible] 大阪期米先限 [illegible] 京城一等白米 [illegible] 正租(仁川)一等 [illegible] 一斤價三等 [illegible]

◆株 (單位十錢) 朝新 [illegible] 東新 [illegible] 鐘新 [illegible] 綿花 [illegible] 棉糸 [illegible] 人絹 [illegible] 砂糖 [illegible]

取引所

(七月十六日) 京城府明治町三丁目一二六의二 崔成範 ▲鐵工業 京城府黃金町二丁目一〇一 松下 [illegible] (七月十七日) 金屬製作所 [illegible] 文具及雜貨商 京城府 [illegible]

株式 少幅往來 浮動

今日의市勢 (廿一日)

前場保勢

昨後場은 反撥氣勢를 마치는데 昨夕에는 北支事態의 急迫惡化를 傳하엿스나 다시 緩和를 傳하는等 現地情勢의 推移도 알길이업고 外電은 紐育株式이 連日高로 强硬하나 米棉은 落潮不振이며 倫敦金塊는 六磅十九志八片으로 最近에업는 低價를 示하는等 區區狀을보며 市場人은 아직 氣迷에서 完全히 脫出치못한感이 不無하야 實賈薄의 閑散場面을 보엿다

後場同調

後場은 閑散裡에 鐘新二低 東新一低로 거의不變이엇스나 市勢는 堅調이엇다

底揉合的商勢

昨朝急落을 보여 惡化될듯한 市勢는 다시後場의 反撥이되고 今朝에는 다시保勢로 不動하는等 市勢는 갈피를 잡기어렵은듯한데 이것을 事變에依한것이라 單純한 解釋을 내리고보면 그만이로되 반듯이 이것만에 基因되는것은 아니오 事變初期의 悲觀人氣가 이제의 樂觀人氣가된것을보면 事變의 惡化를 겨누고 賣하고 强硬强化를 云云코 賣하려는 多少無謀한 觀測갓다。最近數三日의 步調는 雜伸雜押、敵押雜押으로 보이나 其實은 形勢觀望에 依한 伏手의 傍觀에 其因한것인데 高價는 勿論警戒로 不買하나 低價는 어대까지 買支코잇는것을보면 此際의 揉合은 底入後의 所謂底揉에 屬하는것이라고 할수잇다 形勢展開如何로는 大反落後인것만을 大時勢를 展開할지도 亦未知일것이라고한다 勿論 그前에 底調的一押은 반듯이 업다고는 못할것이다

諸株擧皆反戾

北支事態는 如何는 有利하게 解決이 期待되고 이로서 東洋平和는 確立되리라고해서 潛在的이나마 物色買氣는 强한바잇서 諸株가거의 全面的으로 反戾氣味를 보이고잇다 昭和人絹은 五四入로入高 東邦人造는 三六、〇으로五高이며 日華紡은 一圓反撥로二六、五이며 神戶製鋼은 不變의 堅調이오 北樺도 二九圓으로回復하야 一圓高이엇다 朝鮮製鍊은 金塊低로 말미암은것인지 三三、五에 賣印되엇스나 그後三三、八로 少戾되고 鹽水新은 一圓三高이며 拓新은 二八、八로 부터 九圓嗎으로 八高의 堅調이오 日曹新도 三三、八로 大高이며 북준스絹絲는 一圓八高로 一八、八의 唱이엇다

實物前場取引

▲鑛業開發 六〇、五〇 ▲京春鐵道 ▲北樺太鑛業 [illegible] ▲日滿아

迷宮에든市勢

阪地三十三圓四十六錢과 當地三十五圓十九錢의 高價는 好景氣의 連續으로 萬人이면 萬人이 모두 買熱中이든 그反動高 又는 北支의 事變을 機로한것인데 高價에는 硬派의 買屬諸와 軟派의 實時의 賣物이 演出하야 畢竟 昨今의 反落을 招하엿다 아프로의 大勢가 如何히 展開될는지는 모르나 換近四圓의 事情을 綜合하여보면 朝鮮의 在米가 凶作의 前年인만치 極度로 稀薄하야 端境期의 需給不安을 免치못할것갓고 從하야 渡米不足 [illegible] 局市勢는 兩合인모양이엇다

市場六感

(株) ……昨今의 市勢는 小幅浮動으로 雜伸雜押 ▲ [illegible] 事變의 惡化를 不想하고 或은 嫌氣投로 因한 崩落場面을 期待하는이가 不少 ▲그러나 低價에서 買込하는 玉을 處分하고저 苦待하면할사록 惡目이업는 법이오、잇다하드라도 그處分買로 反히 上放하는 법▲萬若 『따메오시』가 잇다면 絕好의 買場이아닐가? ▲蹉跎는 이미 갓스니 지금은 一陽이 始生格!

(米) ……十月大候는 無期限場過할것도 갓다 第五節까지의 順調인때는 一落도 可期이다 마는 不測의 造化翁이 如何한 處分을 할지 누가 알라? ▲北支의 事變이 沸騰치아니하야 漸次惡化하는 光景 그러나 此는 既히 行動을 加한일이므로 새삼스러히 問題視하지는 못할뜻▲實로 在米의 事情으로 보아서는 破天荒의 市勢를 演出할듯한 感도 업지아니하나 惡材料의 何時에 發表될지 몰라서 賣警戒하는 觀도 不無▲何如間 當分間 市勢는 此邊에서 綠返? (畢山)

期米 賣追猛烈 崩落

前場軟調

今朝氣分은 二丁反 地先限三十四圓四十錢인 二丁高를 擔하고 當三圓二十五錢인 十二丁高 中三圓四十二錢인 七丁高로 先限三十二圓六十五錢인 二丁高로 寄하고 三十八錢으로 [illegible] 四節五十八錢으로 六節에 至하야는 (來의 買進으로 六十五錢까지 突返하더니 七節은 六十錢으로 結局 反止 二十九錢을 보고 四十四錢에 止場하다

後場崩落

後場은 三十二圓三十一錢인 十三丁低에 寄附한後 二節 二十五錢으로 續落하고 그後 三十四錢에 反撥하엿는데 結局 [illegible]

國債 實物出現 反高

【東京電】一兩日來 時局을 反映하야 軟調氣味를 見하엿든 [illegible] 十五錢高이오、外貨債도 五錢續落되엇다 이는 時局重大에 直面하야 實需는 依然不弱하고 米貨는 不變이나 佛貨는 [illegible] 三分半은 大反撥로 [illegible] 日興證券의 防戰賣로 十錢高를 示하엿다 ▲甲五分利 一〇一、四〇 ▲一回四分利 一〇一、四〇 ▲二回四分利 一〇一、九〇 ▲佛貨 一九六、〇〇

阪仁鞘의擴縮 耳懸鈴鼻懸鈴

新甫九月限이 發會하든 當時의 阪仁鞘는 二百二、三十丁으로 順鞘의 觀을 呈하엿스나 當地三十三圓四十六錢의 高價를 示하엿을때에는 百五十丁內外로 縮少되엿스며 昨今에 至하야는 百八十丁으로 擴鞘된바 되엇다 [illegible] 年의 凶作으로 日本內地와의 [illegible] 如何를 正當히 [illegible]

朝取期米取組內容

[illegible]

正米 實需不振 軟化

京城軟化

今朝定期低에따라 正米도 十錢低로 軟調를 示하고 依然 實需不振으로 實物不足으로 三三、八〇 一等白米 二四、五〇 四等 [illegible]

仁川軟弱

今朝定期의 鈍調로 市場은 活氣가 업서 겨우 必需側이 小口買를 多少 行하고잇슬 뿐이오 一般은 時期待態度이다

釜山續軟

[illegible]

大邱軟化

[illegible]

群山保合

[illegible]

木浦不變

依然 實物薄으로 [illegible]

京城物價 (廿一日)

▲白米 [illegible] ▲麥粉 [illegible] ▲肥料 [illegible] ▲紙物 [illegible] ▲織物 [illegible] ▲海産物 [illegible] ▲染料 [illegible] ▲飮料 [illegible] ▲木材 [illegible] ▲人絹 [illegible] ▲毛絲 [illegible] ▲牛皮 [illegible]

株式 朝取短期 / 大阪短期 / 東京短期 / 大阪長期 / 東京現株

[illegible]

期米 朝取期米 / 釜山期米 / 大邱期米 / 群山期米 / 木浦期米 / 大阪期米 / 東京期米 / 日本各地期米

[illegible]

海外經濟 / 銀行券 / 手形交換·金利 / 鰯油粕·麥粉 / 對外爲替 / 金銀價 / 正米 / 正租 / 雜穀 / 綿絲布 / 滿洲商況

[illegible]

綿糸 / 棉花 / 人絹 / 生糸 / 砂糖

[illegible]

期米 東 趙俊鎬取引店 仁川海岸町三丁目

京城 金益證劵 仁川 益康

慶北産金社